

Allegato 1 alla deliberazione di Giunta comunale n. _____ del _____



Comune di Codigoro
(Provincia di Ferrara)

Piano triennale di prevenzione della corruzione
2016 – 2018

(articolo 1, commi 8 e 9 della legge 60 novembre 2012 numero 190 recante le *disposizioni per la prevenzione e la repressione della corruzione e dell'illegalità nella pubblica amministrazione*)

Approvato con deliberazione di Giunta Comunale n. _____ del _____

PIANO TRIENNALE DI PREVENZIONE DELLA CORRUZIONE 2016 - 2018

1. OGGETTO DEL PIANO

Ai sensi della Legge 190/2012, avente ad oggetto “*Disposizioni per la prevenzione e la repressione della corruzione e dell’illegalità nella pubblica amministrazione*”, il Comune di Codigoro con deliberazione di Giunta comunale n. 14 del 30/01/2015 ha adottato il Piano triennale di prevenzione della corruzione (di seguito indicato come P.T.P.C.), con l’obiettivo di fornire una valutazione del diverso livello di esposizione degli uffici al rischio di corruzione e di stabilire e coordinare gli interventi organizzativi volti a prevenire il medesimo rischio, comprendenti sia le misure obbligatorie previste dalla Legge che quelle ulteriori, sviluppate in base allo specifico contesto organizzativo del Comune.

Il Piano si configura come uno strumento dinamico, soggetto ad aggiornamento annuale, che pone in atto un processo ciclico, nell’ambito del quale le strategie e le misure ideate per prevenire e contrastare i fenomeni corruttivi vengono sviluppate o modificate a seconda delle risposte ottenute in fase di applicazione (c.d. feedback).

Il presente Piano costituisce quindi un aggiornamento del documento adottato nel 2015, integrato e modificato alla luce delle incongruenze riscontrate in corso d’anno e con implementazione delle aree a rischio.

2. IL QUADRO NORMATIVO DI RIFERIMENTO

Il 28 novembre 2012 è entrata in vigore la Legge 6 novembre 2012, n. 190, recante “*Disposizioni per la prevenzione e la repressione della corruzione e dell’illegalità nella pubblica amministrazione*” (di seguito per semplicità denominata “*Legge*”).

Per espressa previsione della Legge (art. 1, c. 7), negli enti locali il Responsabile della prevenzione della corruzione è individuato, di norma, nel Segretario, salva diversa e motivata determinazione. In questo Comune il Segretario è stato nominato Responsabile della prevenzione della corruzione con decreto del Sindaco n. 41 prot. N. 13023 del 08/07/2015.

Un primo importante compito del Responsabile della prevenzione della corruzione è quello di predisporre la proposta di Piano triennale di prevenzione della corruzione. La norma (art. 1 c. 8) prevede che su proposta del Responsabile, entro il 31 gennaio di ogni anno, l’organo di indirizzo politico adotti il Piano triennale di prevenzione della corruzione. Nell’ambito dell’ordinamento comunale, la relativa competenza va ascritta alla Giunta.

Con specifico riferimento agli enti locali, il c. 60 dell’art. 1 della Legge ha demandato a specifiche intese in sede di Conferenza unificata, da adottarsi entro centoventi giorni dalla data

di entrata in vigore della Legge, la definizione degli adempimenti, con l’indicazione dei relativi termini, volti alla piena e sollecita attuazione delle disposizioni della Legge, con particolare riguardo, tra l’altro: alla definizione, da parte di ciascuna amministrazione, del piano triennale di prevenzione della corruzione, a partire da quello relativo agli anni 2013-2015, e alla sua trasmissione alla regione interessata e al Dipartimento della funzione pubblica.

Tale intesa è stata sancita il 24 luglio 2013 tra Governo, Regioni ed Enti locali (provvedimento di Repertorio atti n. 79/CU in data 24 luglio 2013) e nella stessa si è stabilito che gli enti locali devono approvare il primo Piano per la prevenzione della Corruzione entro il 31 gennaio 2014.

L’Autorità Nazionale Anti Corruzione (ex CiVIT), con delibera n. 72 dell’11 settembre 2013, ha approvato il Piano Nazionale Anticorruzione (di seguito anche P.N.A.), predisposto dal Dipartimento della funzione pubblica. Tale Piano Nazionale ha la finalità di assicurare l’attuazione coordinata delle strategie nazionali ed internazionali di prevenzione della corruzione nella pubblica amministrazione.

Il concetto di corruzione che viene preso a riferimento dal Piano Nazionale Anticorruzione esorbita dalle fattispecie disciplinate dal codice penale ed ha un’accezione ampia : “*Esso è comprensivo delle varie situazioni in cui, nel corso dell’attività amministrativa, si riscontri l’abuso da parte di un soggetto del potere a lui affidato al fine di ottenere vantaggi privati. Le situazioni rilevanti sono più ampie della fattispecie penalistica, che è disciplinata negli artt. 318, 319 e 319 ter, c.p., e sono tali da comprendere non solo l’intera gamma dei delitti contro la pubblica amministrazione disciplinati nel Titolo II, Capo I, del codice penale, ma anche le situazioni in cui - a prescindere dalla rilevanza penale - venga in evidenza un malfunzionamento dell’amministrazione a causa dell’uso a fini privati delle funzioni attribuite ovvero l’inquinamento dell’azione amministrativa ab externo, sia che tale azione abbia successo sia nel caso in cui rimanga a livello di tentativo*”.

Gli obiettivi principali da perseguire, secondo il P.N.A., mediante le diverse misure di prevenzione messe in atto, sono:

- ridurre le opportunità che si manifestino casi di corruzione;

- aumentare la capacità di scoprire casi di corruzione;
- creare un contesto sfavorevole alla corruzione.

Il Piano di prevenzione della corruzione che le Amministrazioni sono tenute ad approvare, secondo le indicazioni dell'A.N.AC., deve contemplare un arco temporale triennale (2015/2017).

Oltre alla legge n. 190/2012 e al Piano nazionale anticorruzione sopra citati, il contesto giuridico di riferimento comprende:

- il decreto legislativo 31 dicembre 2012, n. 235 “Testo unico delle disposizioni in materia di incandidabilità e di divieto di ricoprire cariche elettive e di Governo conseguenti a sentenze definitive di condanna per delitti non colposi, a norma dell’art. 1, comma 63, della legge 6 novembre 2012, n. 190”;
- il decreto legislativo 14 marzo 2013, n. 33, “Riordino della disciplina riguardante gli obblighi di pubblicità, trasparenza e diffusione di informazioni da parte delle pubbliche amministrazioni”, in vigore dal 21 aprile 2013, approvato dal Governo in attuazione dei commi 35 e 36 dell’art. 1 della L. n. 190 del 2012; il decreto legislativo 8 aprile 2013, n. 39 “disposizioni in materia di inconferibilità e incompatibilità di incarichi presso le pubbliche amministrazioni e presso gli enti privati in controllo pubblico, a norma dell’art. 1, commi 49 e 50, della legge 6 novembre 2012, n. 190”;
- il decreto del Presidente della repubblica 16 aprile 2013, n. 62 “Regolamento recante codice di comportamento dei dipendenti pubblici, a norma dell’art. 54 del decreto legislativo 30 marzo 2001, n. 165”.
- la determinazione ANAC n. 6 del 28 aprile 2015 “Linee guida in materia di tutela del dipendente pubblico che segnala illeciti (c.d. **whistleblower**)”;
- la determinazione ANAC n. 12 del 28 ottobre 2015 “Aggiornamento 2015 al Piano nazionale Anticorruzione”;

3. IL CONTESTO DI RIFERIMENTO

3.1 IL CONTESTO ESTERNO

Il territorio del Comune di Codigoro, anticamente denominato Caput Gauri, in quanto era situato all’inizio di una biforcazione di rami del fiume “Gaurus”, l’allora Po di Goro, si estende per 170 Km², su di una superficie complessiva di circa 17.000 ettari di terreno, nell’area nord-orientale della Provincia di Ferrara, al confine col mare Adriatico e comprende parte del territorio del Parco Regionale del Delta del Po, sito riconosciuto dall’UNESCO Patrimonio dell’Umanità.

La sua topografia ed evoluzione storica sono strettamente legate alle secolari attività dell’azione di bonifica delle paludi intrapresa dai Monaci Benedettini, proseguita dagli Estensi, i signori di Ferrara, e conclusa nel secolo scorso dal Consorzio di Bonifica.

Oltre al capoluogo sono presenti otto frazioni, tutte di pianura (altezza sul livello del mare da più 3 a meno 2 metri): Mezzogoro, Pontelangorino, Pontemaodino, Caprile, Pomposa, Italba, Torbiera e Volano.

La popolazione residente al 31/12/2015 era di 12.036 abitanti.

Il sistema economico del Comune di Codigoro è basato prevalentemente sull’agricoltura intensiva ed estensiva, sull’industria (insediamento di stabilimenti per la lavorazione e trasformazione di prodotti orto - frutticoli quali Conserve Italia), sull’allevamento intensivo di galline ovaiole e la lavorazione ed il confezionamento delle uova (Eurovo), sull’allevamento di suini e polli da carne (Amadori), sull’artigianato e commercio e sul turismo, grazie alla presenza nel territorio di importanti siti monumentali, di aree e oasi naturali significative e strutture ricettive specializzate per il turismo nautico, nelle forme sportive e diportistiche.

Dal punto di vista ambientale e naturalistico, nel territorio comunale, grazie alla sua vicinanza al mare ed al fiume Po, sono presenti aree paesaggistiche particolarmente caratteristiche ed importanti:

- l’Oasi di Protezione della Fauna “Garzaia”, ovvero la “Città degli Aironi”;
- l’area boschiva Bosco Spada, porzione residuale del Gran Bosco della Mesola, di particolare interesse storico;
- le valli Canneviè e Porticino, uno degli angoli più suggestivi del Parco regionale del Delta del Po;
- la valle “Gaffaro”, attualmente adibita ad aviosuperficie.
- Tra i principali beni architettonici di interesse storico, culturale e turistico, si ricorda:
- l’Abbazia di Pomposa (monumento religioso tra i più importanti del Nord Italia, eretta nel IX sec. d.C. e dimora dei Benedettini),
- il Palazzo del Vescovo (costruito per volere dei Benedettini, l’edificio rappresentava la sede amministrativa di Codigoro e Pomposa);

- la Torre della Finanza (realizzata nei primi del '700 per mantenere la difesa armata del porto ed esercitare il controllo dei traffici commerciali che si svolgevano alla foce del Po di Volano);
- la Chiavica dell'Agrifoglio (eretta nel 1600, è uno dei più antichi edifici idraulici ancora presenti nel territorio provinciale);
- gli edifici di archeologia industriale, quali l'ex zuccherificio Eridania e il Consorzio di Bonifica Pianura di Ferrara (risalenti al periodo 1850 - 1910).

Il territorio comunale è interessato dalla seguente viabilità:

- direttrici di grande traffico nazionale: S.S. N° 309 "Romea", per un tratto di 5,35 km;
- strade provinciali per una estensione di ca. km. 55:
- S.P. N° 16 "Strada Copparo/Codigoro" - strada interna che attraversa il territorio comunale, dal confine con il Comune di Iolanda di Savoia fino a raggiungere la S.P. N° 60;
- S.P. N° 53 "Strada Codigoro/Lagosanto" - strada interna che attraversa tutto il territorio comunale, dal centro abitato del Capoluogo sino al confine con il Comune di Lagosanto;
- S.P. Nn° 54 "Strada Codigoro/Pomposa/Volano"- strada interna che attraversa tutto il territorio comunale, collegando il centro abitato del Capoluogo alla propria frazione di Volano;
- S.P. Nn° 60 "Strada Granlinea" - strada interna che attraversa il territorio comunale, dal confine con il Comune di Iolanda di Savoia fino a raggiungere la S.S. N° 309;
- S.P. N° 62 "Strada Pontemaodino/Massenzatica" - strada interna che attraversa tutto il territorio comunale, dall'intersezione con la S.P. N° 54, in corrispondenza della frazione di Pontemaodino, fino a raggiungere la
- frazione di Massenzatica nel Comune di Mesola;
- S.P. N° 68 "Strada di Codigoro" – strada interna che attraversa tutto il territorio comunale, dal confine con il Comune di Massafiscaglia fino a raggiungere il confine con il Comune di Mesola in prossimità della Regione
- Veneto;
- strade comunali per una estensione di ca. Km. 142,962: strade interne ai centri abitati e di collegamento con le proprie frazioni;
- strade vicinali: "strada Moraro" - strada extraurbana di proprietà dei frontisti con estensione di ca. Km. 3.

3.2 – IL CONTESTO INTERNO

La struttura organizzativa del Comune si compone di N. 3 Settori che coincidono essenzialmente con le tre aree tipiche della dimensione minima organizzativa di un Comune e precisamente: area amministrativa, finanziaria e tecnica.

I suindicati tre settori sono il risultato dell'accorpamento dei precedenti I° e II° settore in un unico Settore (I°) disposto in sede di revisione della dotazione organica operata nell'anno 2009 con lo spirito di razionalizzare le risorse umane e principalmente di ridurre il fabbisogno di figure dirigenziali che rappresentano la posizione apicale di ogni settore.

Soltanto due dei suindicati settori sono gestiti da altrettanti Dirigenti, di cui uno (Dirigente dei servizi finanziari) con contratto a tempo determinato fuori dotazione organica.

In tale contesto normativo, che non consente per il momento di assumere un'ulteriore figura dirigenziale, le funzioni dirigenziali del I° Settore, che è rappresentato da un grande contenitore di servizi residuali, anche eterogenei, sono state affidate dal Sindaco al Segretario Generale, nelle more dell'individuazione di una soluzione definitiva e strutturale, da elaborare in concomitanza con l'avvio dell'Unione per la gestione associata di servizi e funzioni.

Le dotazioni organiche dell'Ente risultano attualmente deficitarie a causa delle limitazioni poste dalla normativa vigente in materia di assunzioni; i posti complessivi, raggruppati per categoria di appartenenza, sono n. 72 a fronte degli 84 previsti in dotazione organica e nonostante si sia proceduto, nel corso degli anni, al reclutamento del personale nel limite massimo previsto dalla normativa vigente in materia .

Alla diminuzione delle dotazioni organiche si contrappone, purtroppo, un aumento esponenziale di compiti di natura burocratica via via introdotti da nuove leggi e, in particolare, negli ultimi anni, dalla normativa in materia di trasparenza e prevenzione della corruzione che prevede la comunicazione a svariati soggetti esterni e la pubblicazione di molteplici dati, opportunamente e diversamente aggregati in schede sintetiche, della quasi complessità dell'attività dell'Ente; l'introduzione dei CIG e dei DURC per garantire rispettivamente la tracciabilità dei pagamenti e l'emersione del lavoro nero nel campo dei lavori pubblici e dell'edilizia privata, etc., i cui tempi di acquisizione dilatano i tempi di conclusione dei procedimenti e, in particolare, dei pagamenti.

E' ovvio che gli adempimenti descritti, ferma restando l'importanza e la priorità degli obiettivi perseguiti, sottraggono tempo ed energie, agli operatori delle pubbliche amministrazioni, prima dedicate al soddisfacimento di esigenze tangibili e più immediatamente percepibili della Comunità locale.

Si riporta di seguito il grafico raffigurante l'attuale **struttura organizzativa**:

Organigramma Comune di Codigoro

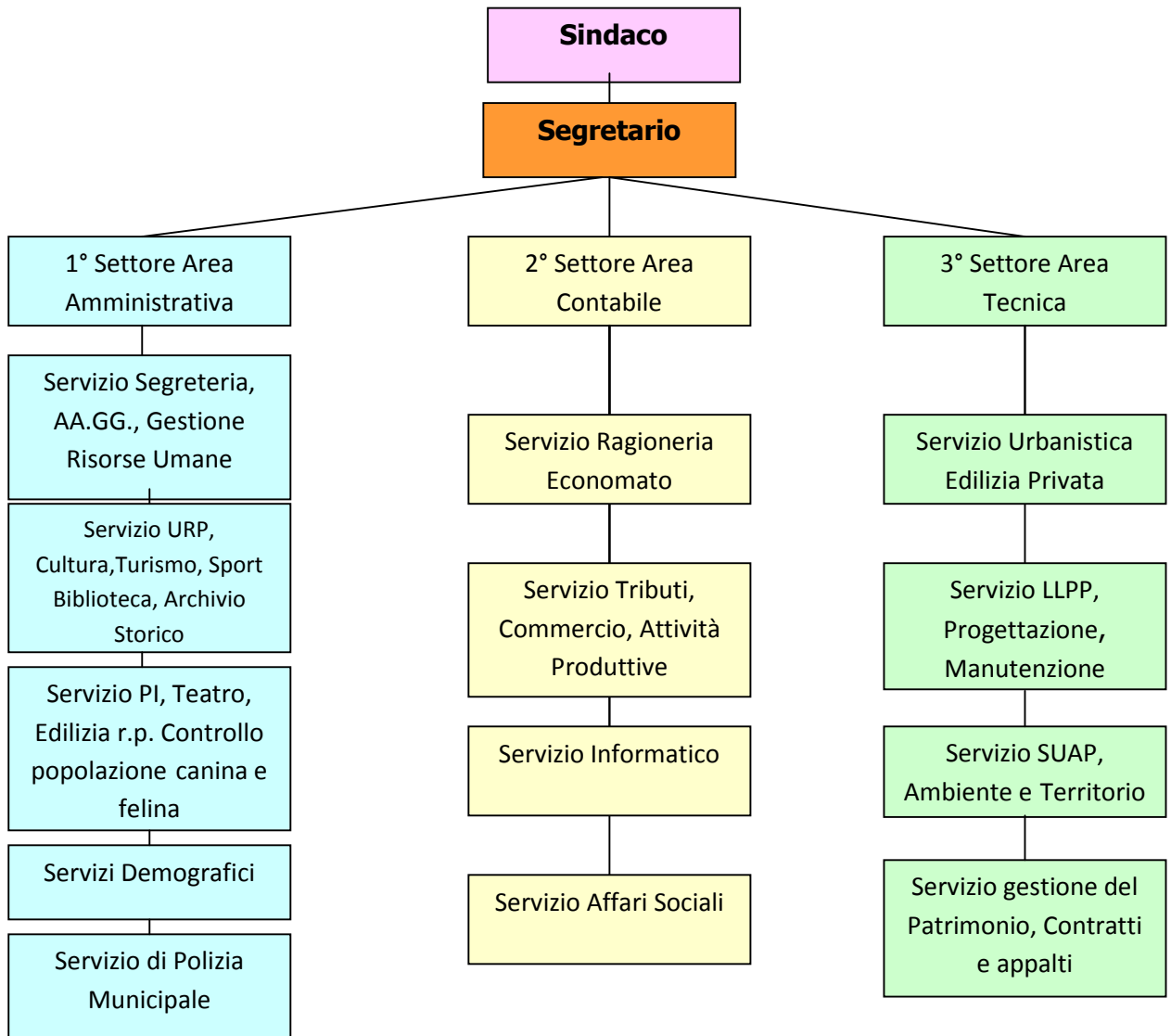

4. PROCESSO DI ADOZIONE DEL P.T.P.C.

4.1 Procedimento di formazione ed adozione del Piano

Il Piano triennale di prevenzione della corruzione del Comune di **Codigoro** per il periodo 2016/2018 è stato adottato con delibera della Giunta Comunale n. 10 del 27/01/2016 dichiarata immediatamente eseguibile ai sensi di legge.

Per la redazione del Piano è stata seguita una procedura aperta alla partecipazione di interlocutori interni ed esterni all'Amministrazione.

L'adozione del presente documento è stata preceduta dalla consultazione on line dei cittadini, organizzazioni portatrici di interessi collettivi e associazioni di consumatori e di utenti mediante pubblicazione alla pagina "Amministrazione trasparente" nell'apposita sottosezione del sito web dell'ente per il periodo 14/25 gennaio 2016 di apposito avviso con il quale i destinatari sono stati invitati a presentare suggerimenti e/o proposte ai fini della redazione del Piano.

La consultazione tuttavia non ha dato esito positivo; non è infatti pervenuta alcuna proposta.

Il presente Piano è stato redatto dal Responsabile della prevenzione della corruzione del Comune di Codigoro nella persona del Dr. Francesco Montemurro – Segretario Generale, in collaborazione con i Responsabili di Settore dell'Ente nelle persone dei Sigg.:

Dott. Giorgio Leccioli– Responsabile del Settore Servizi Finanziari

Arch. Alessandro Ghirardini – Responsabile del Settore Servizi tecnici

Il Piano adottato ai sensi dell'art. 1, comma 8, della legge n. 190 del 2012 verrà pubblicato permanentemente sul sito web del Comune alla pagina "Amministrazione trasparente" nell'apposita sottosezione, verrà trasmesso al Dipartimento della Funzione Pubblica con le modalità di cui all'Intesa sancita dalla Conferenza Unificata nella seduta del 24 luglio 2013 e segnalato via e-mail a ciascun dipendente e collaboratore del Comune.

4.2 Aggiornamento del Piano

Il Piano è soggetto ad aggiornamento annuale entro il 31 gennaio di ogni anno, prendendo a riferimento il triennio successivo a scorrimento, e può essere modificato anche in corso d'anno su proposta del Responsabile della prevenzione della corruzione allorché siano accertate significative violazioni delle prescrizioni ovvero qualora intervengano mutamenti nell'organizzazione o nell'attività dell'amministrazione (articolo 1, comma 10, lett. a della legge 190/2012).

5. SOGGETTI COINVOLTI NELLA PREVENZIONE

5.1. Attori interni all'Amministrazione comunale coinvolti nella prevenzione –relativi compiti – canali e strumenti di partecipazione interna.

I soggetti interni individuati per i vari processi di adozione del P.T.C.P. sono di seguito indicati.

Sindaco - Nomina il Responsabile della prevenzione della corruzione (Decreto n. 19 prot. N. 20909 del 19/11/2013) e il Responsabile della trasparenza (Decreto n. 23 Prot. n. 1651 del 29/01/2014).

Giunta comunale– Come autorità di indirizzo politico-amministrativo, oltre ad approvare ed aggiornare il P.T.P.C., adotta tutti gli atti di indirizzo di carattere generale, che siano direttamente o indirettamente finalizzati alla prevenzione della corruzione.

Responsabile della prevenzione della corruzione – E' stato nominato il Segretario Generale del Comune, dott. Francesco Montemurro, individuato dal Sindaco.

Il R.P.C. presiede alla complessiva gestione dei rischi di corruzione nell'ambito dell'ente e svolge le seguenti funzioni:

- propone all'organo di indirizzo politico l'adeguamento del Piano ogni anno entro il 31 Gennaio;
- definisce procedure appropriate per selezionare e formare i dipendenti destinati a operare in settori esposti alla corruzione;
- verifica l'efficace attuazione del piano e della sua idoneità e propone l'eventuale modifica dello stesso in caso di accertate significative violazioni o quando intervengono mutamenti nell'organizzazione o nell'attività dell'amministrazione;
- verifica, d'intesa con il Responsabile di servizio competente, la rotazione degli incarichi negli uffici preposti allo svolgimento delle attività in cui è elevato il rischio di corruzione;
- individua il personale da inserire nei programmi di formazione;

- pubblica sul sito web istituzionale una relazione recante i risultati dell'attività svolta entro il 15 dicembre di ogni anno;
- trasmette la relazione di cui sopra all'organo di indirizzo politico oppure, nei casi in cui l'organo di indirizzo politico lo richieda o qualora lo stesso responsabile lo ritenga opportuno, riferisce sull'attività svolta.

Referenti del Responsabile della prevenzione della corruzione - Hanno il compito preminente di svolgere attività informativa nei confronti del Responsabile dell'Anticorruzione, affinché questi abbia elementi e riscontri sull'intera organizzazione ed attività dell'Amministrazione e di costante monitoraggio sull'attività svolta dagli uffici di settore con la tempistica di seguito indicata, salvo i casi di accertata anomalia che dovranno essere comunicati in tempo reale.

Sono individuati quali referenti del Responsabile della prevenzione i Dirigenti, coadiuvati dai responsabili di procedimento, che, per l'area di rispettiva competenza:

- propongono le misure di prevenzione;
- svolgono attività informativa nei confronti del Responsabile della prevenzione, e dell'autorità giudiziaria;
- partecipano al processo di gestione del rischio;
- assicurano l'osservanza del Codice di comportamento e verificano le ipotesi di violazione;
- adottano le misure gestionali, quali l'avvio di procedimenti disciplinari, la sospensione e rotazione del personale se possibile;
- osservano ed attuano le misure contenute nel presente Piano; in particolare assicurano le pubblicazioni obbligatorie sul sito prescritte dalla Legge e dal D.Lgs. n. 33/2013.

Responsabile della trasparenza – E' tenuto a:

- svolgere le funzioni indicate dall'articolo 43 del decreto legislativo n. 33 del 2013;
- raccordare la propria attività con quella svolta dal Responsabile della prevenzione della corruzione anche ai fini del coordinamento tra il P.T.P.C. e il P.T.T.I.

Tutti i dipendenti dell'Ente - Sono tenuti a:

- partecipare al processo di gestione del rischio;
- osservare le misure contenute nel presente Piano (con conseguente responsabilità disciplinare in caso di violazione);
- segnalare le situazioni di illecito di cui vengano a conoscenza al Responsabile dell'area di appartenenza o all'U.P.D.;
- segnalare casi di personale conflitto di interessi al Responsabile dell'area, anche in relazione all'attività contrattualistica.

Collaboratori a qualsiasi titolo dell'Amministrazione – Sono tenuti a:

- osservare per quanto compatibili le misure contenute nel presente Piano e gli obblighi di condotta previsti dai codici di comportamento;
- segnalare le situazioni di illecito di cui vengano a conoscenza.

Nucleo di Valutazione – Oltre alle funzioni di competenza individuate nel "Regolamento degli uffici e servizi":

- partecipa al processo di gestione del rischio;
- considera i rischi e le azioni inerenti la prevenzione della corruzione nello svolgimento dei compiti ad esso attribuiti;
- svolge compiti propri connessi all'attività anticorruzione nel settore della trasparenza amministrativa;
- esprime parere obbligatorio sul Codice di comportamento adottato dall'Amministrazione e sugli eventuali aggiornamenti dello stesso.

Ufficio preposto ai Procedimenti Disciplinari - Oltre a svolgere i procedimenti disciplinari nell'ambito della propria competenza:

- provvede alle comunicazioni obbligatorie nei confronti dell'autorità giudiziaria;
- propone eventuali aggiornamenti del Codice di comportamento.

5.2. Attori esterni all'Amministrazione comunale coinvolti nella prevenzione e strumenti di partecipazione.

La strategia nazionale di prevenzione della corruzione è attuata mediante l'azione sinergica dei Soggetti di seguito indicati.

Autorità Nazionale Anti Corruzione (ex CiVIT) - svolge funzioni di raccordo con le altre autorità, approva il Piano Nazionale Anticorruzione ed esercita poteri di vigilanza e controllo per la verifica dell'efficacia delle misure di prevenzione adottate dalle amministrazioni nonché sul rispetto della normativa in materia di trasparenza (art. 1 c. 2 della Legge).

Corte dei conti - Partecipa ordinariamente all'attività di prevenzione attraverso le sue fondamentali funzioni di controllo.

Comitato interministeriale - Previsto dall'art. 1 c. 4 della Legge, ha il compito di fornire direttive al D.F.P. attraverso l'elaborazione delle linee di indirizzo.

Conferenza unificata - è chiamata a individuare, attraverso apposite intese, gli adempimenti e i termini per l'attuazione della legge e dei decreti attuativi da parte delle Regioni e degli Enti locali.

Dipartimento della Funzione Pubblica - Opera come soggetto promotore delle strategie di prevenzione e come coordinatore della loro attuazione.

Prefetto - Fornisce, su apposita richiesta, supporto tecnico ed informativo in materia.

Scuola Nazionale di amministrazione - Predisporre percorsi, anche specifici e settoriali, di formazione dei dipendenti.

6. GESTIONE DEL RISCHIO DI CORRUZIONE NELL'ENTE

6.1 - Metodologia utilizzata per effettuare la valutazione del rischio

Questo piano comprende le aree/attività (Area A, B, C, D) di rischio indicate dal Piano Nazionale Anticorruzione come obbligatorie (art 1 comma 9 lett a) e comma 16 Legge 190 /2012), nonché l'area E.

La valutazione del rischio è stata svolta, per ognuna delle Aree e Settori dell'Ente, per ciascuna attività, processo o fase di processo ricondotti alle seguenti macro aree:

- AREA A -

- 1-Assunzione a tempo determinato mediante liste di collocamento.
- 2-Assunzione a tempo determinato mediante selezione pubblica o utilizzo di graduatorie esistenti
- 3-Assunzioni a tempo indeterminato mediante liste di collocamento
- 4-Assunzione a tempo indeterminato mediante concorso
- 5-Assunzioni a tempo indeterminato mediante mobilità esterna
- 6-Concorso per la progressione in carriera.

- AREA B -

- 1-Procedure negoziali per affidamento lavori
- 2-Procedure negoziali per affidamento forniture beni e servizi
- 3-Affidamento diretto per contratti di valore <€. 40.000,00
- 4-Affidamento con criterio offerta economicamente più vantaggiosa
- 5-Varianti in corso di esecuzione dei contratti
- 6-Subappalto
- 7-Verifica anomalia offerta
- 8-Incarichi esterni ex D.Lgs. 163/2006

- AREA C -

- 1-Permesso di costruire in aree assoggettate ad autorizzazione paesaggistica
- 2-Permesso di costruire
- 3-Rilascio agibilità
- 4-SCIA
- 5-CILA
- 6-Accertamento di conformità
- 7-SCIA commercio
- 8-Rilascio contrassegni invalidi
- 9-Iscrizione anagrafica nel comune
- 10-Rilascio concessione occupazione suolo pubblico

- AREA D -

- 1-Concessione ed erogazione di sovvenzioni, contributi, sussidi, ausili finanziari, nonché attribuzione di vantaggi economici di qualunque genere

- AREA E -

- 1-Provvedimenti di pianificazione urbanistica generale
- 2-Provvedimenti di pianificazione urbanistica attuativa

I rischi vengono identificati considerando il contesto interno ed esterno dell'amministrazione. L'identificazione dei rischi è stata definita attraverso gruppo di lavoro formato dai Dirigenti, coordinati dal Responsabile della prevenzione della corruzione che ha provveduto:

- alla consultazione e al confronto tra i soggetti coinvolti, tenendo presenti le specificità dell'ente, di ciascun processo e del livello organizzativo in cui il processo si colloca;
- alla rilevazione di eventuali precorsi procedimenti giudiziari e disciplinari che abbiano interessato l'amministrazione;
- all'applicazione dei criteri di cui all'Allegato 5 del PNA (discrezionalità, rilevanza esterna, complessità del processo, valore economico, razionalità del processo, controlli, impatto economico, impatto organizzativo, economico e di immagine), mediante compilazione di apposite schede che vengono allagate al presente Piano come parte integrante e sostanziale (**allegato 1**).

L'analisi del rischio ha stimato le probabilità che il rischio si concretizzi (probabilità) e le conseguenze che l'evento produrrebbe (impatto).

A seguito della valutazione dell'impatto e della probabilità, per ciascun Processo, si sono collocati i singoli Processi nell'apposita "Matrice Impatto-Probabilità" moltiplicando il punteggio conseguito dalla media probabilità con la media dell'impatto con arrotondamento all'unità superiore se il decimale è pari o superiore a cinque.

PROBABILITÀ	RARO	POCO PROBABILE	PROBABILE	MOLTO PROBABILE	FREQUENTE
IMPATTO	1	2	3	4	5
SUPERIORE 5	ALTO	ALTO	ALTO	ALTO	ALTO
SERIO 4	MEDIO	MEDIO	MEDIO	ALTO	ALTO
SOGLIA 3	BASSO	MEDIO	MEDIO	MEDIO	ALTO
MINORE 2	BASSO	BASSO	MEDIO	MEDIO	MEDIO
MARGINALE 1	BASSO	BASSO	BASSO	MEDIO	MEDIO

Il risultato dell'analisi si è concretizzato nella tabella di cui **all'allegato 2**, che costituisce parte integrante e sostanziale del presente piano, ove vengono fissati gli ambiti di gravità del rischio sulla base del risultato finale della valutazione complessiva del rischio medesimo e vengono riepilogate le misure di prevenzione da applicare.

Dall'analisi, come sintetizzata **nell'allegato 2**, emerge che i processi mappati si collocano in gran parte nella fascia "Bassa" di rischio e in maniera residuale nella fascia "Media" e che non sono stati censiti rischi nella fascia "Alta".

Le attività di cui al presente paragrafo potranno essere integrate, precisate e modificate, secondo quanto previsto dall'art. 1, comma 8 della Legge n. 190/2012, raccogliendo le proposte dei Responsabili dei Settori competenti, elaborate nell'esercizio delle competenze previste dall'articolo 16, comma 1, lettera a-bis) del D.Lgs. n. 165/2001, nonché in seguito all'espletamento della attività di controllo.

Si evidenzia che, indipendentemente dal risultato emerso in sede di valutazione del rischio, si è proceduto con l'individuazione di misure di prevenzione per tutti i processi esaminati indipendentemente dalla qualificazione del rischio. Si ritiene che questa scelta sia coerente in generale con la strategia in materia di prevenzione della corruzione, in quanto i risultati attesi sono tanto più soddisfacenti quanto più le modalità sono a sistema per tutta l'attività dell'Ente.

6.2. PROGRAMMAZIONE DELLE MISURE DI PREVENZIONE

Nel presente paragrafo sono definite le misure di prevenzione programmate per le aree di rischio di cui al paragrafo 5.1 ritenute utili a ridurre la probabilità che il rischio si verifichi. Tali misure sono in parte definite in attuazione di precisi obblighi recati dalla Legge in parte individuate come misure ulteriori rispetto a quelle previste come obbligatorie, in considerazione del particolare contesto organizzativo di questo Comune.

Gli obiettivi di seguito descritti sono assegnati a tutti i Dirigenti (in quanto tutti adibiti ad attività rientranti nelle c.d. aree di rischio), in relazione alle attività di cui al precedente paragrafo 5.1 rientranti nei rispettivi ambiti di competenza, nonché a tutti i dipendenti incaricati come Responsabili di procedimento.

Gli obiettivi enunciati nelle successive lettere A) e B) si considerano parte integrante della pianificazione operativa recata dal P.E.G/Piano della Performance per il triennio di riferimento del presente Piano.

La verifica dell'attuazione dei suddetti obiettivi si effettuerà:

- nell'ambito del monitoraggio intermedio e della valutazione a consuntivo della performance dei Dirigenti e del personale dipendente dell'Ente, nei tempi stabiliti dall'apposita disciplina regolamentare;
- in occasione dell'espletamento dei controlli successivi di regolarità amministrativa a campione sugli atti dell'Ente, con periodicità semestrale e con le modalità definite nel Regolamento sui controlli interni, dove sarà previsto un monitoraggio più incisivo per le attività di maggior rischio, come sopra individuate.

A) MECCANISMI DI FORMAZIONE, ATTUAZIONE E CONTROLLO DELLE DECISIONI IDONEI A PREVENIRE IL RISCHIO DI CORRUZIONE (art.1, comma 9 lett. b) della Legge)

1. nei meccanismi di formazione delle decisioni:

a) nella trattazione e nell'istruttoria degli atti:

- rispettare l'ordine cronologico di protocollo dell'istanza;
- predeterminare i criteri di assegnazione delle pratiche ai collaboratori;
- redigere gli atti in modo chiaro e comprensibile con un linguaggio semplice;
- rispettare il divieto di aggravio del procedimento;
- distinguere l'attività istruttoria, la responsabilità del procedimento e la responsabilità dell'adozione dell'atto finale, in modo tale che per ogni provvedimento siano coinvolti almeno due soggetti: il responsabile dell'istruttoria/ del procedimento ed il Dirigente;

b) nella formazione dei provvedimenti, con particolare riguardo agli atti con cui si esercita ampia discrezionalità amministrativa e tecnica, motivare adeguatamente l'atto; l'onere di motivazione è tanto più diffuso quanto è ampio il margine di discrezionalità;

c) per consentire a tutti coloro che vi abbiano interesse di esercitare con pienezza il diritto di accesso e di partecipazione, gli atti dell'Ente dovranno ispirarsi ai principi di semplicità e di chiarezza; in particolare dovranno essere scritti con linguaggio semplice e comprensibile a tutti. Tutti gli uffici dovranno riportarsi, per quanto possibile, ad uno stile comune, curando che i provvedimenti conclusivi dei procedimenti riportino nella premessa sia il preambolo che la motivazione. Il preambolo è composto dalla descrizione del procedimento svolto, con l'indicazione di tutti gli atti prodotti e di cui si è tenuto conto per arrivare alla decisione finale, in modo da consentire a tutti coloro che vi abbiano interesse di ricostruire il procedimento amministrativo seguito. La motivazione indica i presupposti di fatto e le ragioni giuridiche che hanno determinato la decisione, sulla base dell'istruttoria. La motivazione dovrà essere il più possibile precisa, chiara e completa;

d) Ai sensi dell'art. 6-bis della Legge n. 241/90, come aggiunto dall'art. 1, L. n.190/2012, il responsabile del procedimento e i titolari degli uffici competenti ad adottare i pareri, le valutazioni tecniche, gli atti endoprocedimentali e il provvedimento finale devono verificare, prima dell'avvio di ciascun procedimento, l'insussistenza di conflitto di interessi, anche potenziale, astenendosi qualora ne ricorrano i presupposti, segnalando ogni situazione di conflitto, anche potenziale, dandone comunicazione al Responsabile di settore;

e) per facilitare i rapporti tra i cittadini e l'amministrazione, sul sito istituzionale vengono pubblicati i moduli di presentazione di istanze, richieste e ogni altro atto di impulso del procedimento, con l'elenco degli atti da produrre e/o allegare all'istanza;

f) nella comunicazione del nominativo del responsabile del procedimento dovrà essere indicato l'indirizzo mail cui rivolgersi e il titolare del potere sostitutivo (individuato nel Segretario generale) che interviene in caso di mancata risposta;

g) assicurare il controllo a campione (min. 10%) delle dichiarazioni sostitutive;

h) nell'attività contrattuale:

- rispettare il divieto di frazionamento o innalzamento artificioso dell'importo contrattuale;
- ridurre l'area degli affidamenti diretti ai soli casi ammessi dalla legge e/o dal regolamento comunale;
- privilegiare l'utilizzo degli acquisti a mezzo CONSIP e/o del mercato elettronico della pubblica amministrazione;
- assicurare la rotazione tra le imprese affidatarie dei contratti affidati in economia;
- assicurare la rotazione tra i professionisti nell'affidamento di incarichi di importo inferiore alla soglia della procedura aperta;
- assicurare il confronto concorrenziale, definendo requisiti di partecipazione alle gare, anche ufficiose, e di valutazione delle offerte, chiari ed adeguati;
- individuare, nelle procedure di gara con aggiudicazione mediante offerta economicamente vantaggiosa, criteri oggettivi, chiari, non suscettibili di svariate interpretazioni soggettive, che lascino pochi margini di discrezionalità;
- allocare correttamente il rischio di impresa nei rapporti di partenariato;

- verificare la congruità dei prezzi di acquisto di beni e servizi effettuati al di fuori del mercato elettronico della pubblica amministrazione;
- verificare la congruità dei prezzi di acquisto di cessione e/o acquisto di beni immobili o costituzione/cessione di diritti reali minori;
- dotarsi di uno scadenziario dei contratti di competenza dell'Area di assegnazione, al fine di evitare l'illegittimo ricorso alla proroga del contratto;
- trasmettere tempestivamente i contratti di qualsiasi tipologia, redatti in forma di scrittura privata, al Responsabile del Servizio contratti per l'annotazione nel registro delle scritture private.

i) negli atti di erogazione dei contributi, nell'ammissione ai servizi, nell'assegnazione degli alloggi: predeterminare ed enunciare nell'atto i criteri di erogazione, ammissione o assegnazione;

l) nel conferimento degli incarichi di consulenza, studio e ricerca a soggetti esterni: inserire espressamente nella determinazione la dichiarazione con la quale si attesta la carenza di professionalità interne;

m) nell'attribuzione di premi al personale dipendente operare con procedure selettive;

n) i componenti le commissioni di concorso e di gara dovranno rendere all'atto della nomina/insediamento la dichiarazione di non trovarsi in situazioni di conflitto di interesse neanche potenziale;

o) far precedere l'adozione dei provvedimenti in materia urbanistica, e l'approvazione degli accordi sostitutivi di procedimento od endoprocedimentali in materia urbanistica, dalla pubblicazione sul sito web comunale degli schemi di provvedimento, ed i relativi allegati tecnici, prima che siano portati all'adozione/approvazione dell'organo competente (e comunque almeno 7 giorni prima).

p) nei procedimenti di assunzione di personale prevedere oggettivi requisiti attitudinali e professionali predeterminati, seguendo rigorosamente la procedura prevista dalle disposizioni legislative e regolamentari vigenti e controllare tempestivo i requisiti dichiarati.

2. nei meccanismi di attuazione delle decisioni, in merito alla tracciabilità delle attività

a) aggiornare e pubblicare sul sito web dell'Ente la mappatura dei procedimenti amministrativi dell'ente e la completezza delle schede. La verifica riguarda per ciascuno di essi: le norme da rispettare, il responsabile del procedimento, i tempi di ciascuna fase del procedimento e i tempi di conclusione del procedimento, gli schemi tipo (modulistica) pubblicati sul sito sezione trasparenza. Ogni responsabile verifica continuamente il rispetto dei regolamenti, del protocollo e in particolare per i procedimenti inerenti le attività a rischio di corruzione, con obbligo di eliminare le anomalie e informare il responsabile della prevenzione (comma 28 dell'art 1 Legge 190/2012).;

b) redigere e pubblicare sul sito web dell'Ente il funzionigramma dell'Ente in modo dettagliato, per definire con chiarezza ruoli e compiti di ogni ufficio con l'attribuzione di ciascun procedimento o sub-procedimento ad un responsabile predeterminato o predeterminabile;

c) rilevare i tempi medi dei pagamenti (art 23 co 5 L. 69/2009);

d) rilevare i tempi medi di conclusione dei procedimenti;

e) vigilare sull'esecuzione dei contratti di appalto di lavori, beni e servizi, ivi compresi i contratti d'opera professionale, e sull'esecuzione dei contratti per l'affidamento della gestione dei servizi pubblici locali, ivi compresi i contratti con le società in house, con applicazione, se del caso, delle penali, delle clausole risolutive e con la proposizione dell'azione per l'inadempimento e/o il danno.

3. nei meccanismi di controllo delle decisioni.

attuare il rispetto della distinzione dei ruoli tra responsabili dei servizi ed organi politici, come definito dagli artt.78, comma 1, e 107 del TUEL e il rispetto puntuale delle procedure previste nel Regolamento sul funzionamento dei controlli interni, approvato dal Consiglio comunale con deliberazione n. 4 del 25/01/2013 cui si fa rinvio.

B) OBBLIGHI DI INFORMAZIONE DEI DIRIGENTI NEI CONFRONTI DEL RESPONSABILE DELLA PREVENZIONE DELLA CORRUZIONE (art.1, comma 9 lett. c) della Legge)

Ciascun Dirigente, con riguardo ai procedimenti di competenza dell'Area cui è preposto, provvede a trasmettere entro il **31 gennaio** di ciascun anno, al Responsabile della prevenzione della corruzione, una sintetica relazione sulle misure previste nel presente piano, adottate nell'anno precedente, contenente:

- l'elenco dei procedimenti conclusi oltre il termine previsto dalla legge o dal regolamento;
- la rilevazione del tempo medio di conclusione dei procedimenti distinto per tipologia di procedimento;
- l'elenco dei procedimenti conclusi con un diniego;
- l'elenco dei contratti rinnovati o prorogati nell'anno precedente e le ragioni a giustificazione del rinnovo o della proroga;
- l'elenco degli affidamenti diretti;
- l'elenco dei contratti sopra soglia comunitaria e al di fuori dei casi previsti dal Regolamento per i servizi in economia, affidati con procedura negoziata e le ragioni a giustificazione dell'affidamento;
- i controlli a campione effettuati (min. 10%) delle dichiarazioni sostitutive

Ciascun Dirigente trasmette la relazione di cui al punto precedente, con i dati rilevati **al 30 Novembre** di ciascun anno, al Responsabile della prevenzione della corruzione ai fini della predisposizione della relazione di competenza da redigere entro il 15 dicembre;

7. FORMAZIONE IN TEMA DI ANTICORRUZIONE

7.1. Collegamento tra formazione in tema di anticorruzione e programma annuale di formazione

In tema di formazione la normativa di riferimento è, da ultimo, l' articolo 6, comma 13 del D.L. 31 maggio 2010, n.78, convertito con modificazioni dalla Legge 30 luglio 2010, n. 176 che, al primo periodo, prevede testualmente:

«13. A decorrere dall'anno 2011 la spesa annua sostenuta dalle amministrazioni pubbliche inserite nel conto economico consolidato della pubblica amministrazione, come individuate dall'istituto nazionale di statistica (ISTAT), ai sensi del comma 3 dell'articolo 1 della legge 31 dicembre 2009, n. 196, incluse le autorità indipendenti, per attività esclusivamente di formazione, deve essere non superiore al 50% della spesa sostenuta nell'anno 2009.»

Tale normativa, ai sensi della Direttiva del Dipartimento della Funzione Pubblica 30 luglio 2010, n. 10 recante *“Programmazione della formazione delle amministrazioni pubbliche”*, costituisce *“linee-guida finalizzate a garantire un miglior utilizzo delle risorse finanziarie assegnate alla formazione dei pubblici dipendenti”* anche per gli enti territoriali.

Nell'ambito del piano annuale di formazione, e pertanto all'interno dei limiti finanziari previsti dalla normativa sopra specificata, è inserita anche la formazione in tema di anticorruzione. Va peraltro rilevato che secondo alcuni pareri espressi da Sezioni regionali di controllo della Corte dei conti (cfr. C.Conti sez. Liguria, deliberazione n. 75 in data 11 ottobre 2013, C.Conti sez. Emilia-Romagna, deliberazione n. 276 in data 20 novembre 2013) la spesa della formazione in tale materia esulerebbe dai generali vincoli di cui sopra, costituendo attuazione di obblighi previsti dalla legge.

I fabbisogni formativi sono individuati dal Responsabile della prevenzione su proposta dei Responsabili dei settori.

7.2. Soggetti cui viene erogata la formazione in tema di anticorruzione

La formazione in materia di anticorruzione è strutturata su due livelli:

- a) livello generale, rivolto a tutti i dipendenti;
- b) livello specifico, rivolto al Responsabile della prevenzione, ai dipendenti adibiti ad attività di controllo interno, a tutti i Responsabili di Servizio (in quanto tutti adibiti ad attività rientranti nelle c.d. aree di rischio).

Il personale da inserire nei percorsi formativi è individuato dal Responsabile della prevenzione, tenendo presente il ruolo affidato a ciascun soggetto e le aree a maggior rischio di corruzione individuate nel P.T.P.C.

7.3. Soggetti che erogano la formazione in tema di anticorruzione

Il livello generale di formazione, rivolto a tutti i dipendenti, sarà assicurato anche mediante incontri di formazione c.d. frontale tenuti dai Responsabili d'area e dal Responsabile della Prevenzione della corruzione.

A completamento della formazione saranno organizzati, in favore dei soggetti di cui alla lettera b) del precedente punto (6.2.), su proposta del Responsabile della prevenzione della corruzione, incontri periodici per approfondire le tematiche dell'anticorruzione, della trasparenza, dell'etica e della legalità e nel corso dei quali potranno essere esaminate ed affrontate problematiche di etica calate nel contesto dell'Amministrazione comunale al fine di far emergere il principio comportamentale eticamente adeguato alle diverse situazioni. In relazione a specifici settori di attività e/o tematiche extragiuridiche potranno essere realizzati interventi formativi mediante l'impiego di soggetti esterni all'Ente dotati di adeguata qualificazione e specializzazione.

7.4. Contenuti della formazione in tema di anticorruzione

Il livello generale di formazione, rivolto alla generalità dei dipendenti, dovrà riguardare l'aggiornamento delle competenze (*approccio contenutistico*) e le tematiche dell'etica e della legalità. Le iniziative formative aventi ad oggetto il contenuto del Codice di Comportamento e del Codice disciplinare dovranno coinvolgere tutti i dipendenti e basarsi prevalentemente sull'esame di casi concreti.

Il livello specifico, rivolto al personale indicato alla lettera b) del precedente punto 6.2., avrà come oggetto le seguenti materie: le politiche, i programmi e i vari strumenti utilizzati per la prevenzione e tematiche settoriali, in relazione al ruolo svolto da ciascun soggetto nell'Amministrazione comunale.

8. CODICI DI COMPORTAMENTO

8.1. Adozione delle integrazioni al Codice di comportamento dei dipendenti pubblici

L'articolo 54 del decreto legislativo 165/2001, ha demandato al Governo la definizione di un Codice di comportamento dei dipendenti delle pubbliche amministrazioni" per assicurare:

- la qualità dei servizi;
- la prevenzione dei fenomeni di corruzione;
- il rispetto dei doveri costituzionali di diligenza, lealtà, imparzialità e servizio esclusivo alla cura dell'interesse pubblico.

Il 16 aprile 2013 è stato emanato il DPR 62/2013 recante il suddetto Codice di comportamento. Il comma 3 dell'articolo 54 del decreto legislativo 165/2001, dispone che ciascuna amministrazione elabori un proprio Codice di comportamento "con procedura aperta alla partecipazione e previo parere obbligatorio del proprio organismo indipendente di valutazione".

In data 27/11/2013 è stato avviato il suddetto procedimento, "con procedura aperta alla partecipazione", mediante pubblicazione sul sito web di uno schema di codice, predisposto dal Segretario Generale dell'Ente, di concerto con i responsabili dei settori e dei servizi, con l'assegnazione del termine del 16/12/2013 per l'eventuale presentazione, da chiunque fosse stato interessato alla definizione del Codice medesimo, di eventuali osservazioni e suggerimenti.

Scaduto il termine assegnato, preso atto che non sono pervenuti suggerimenti o osservazioni, il Codice di comportamento, acquisito il prescritto parere del Nucleo di valutazione, è stato approvato in via definitiva in data 17/12/2013, con deliberazione di Giunta Comunale n. 210.

Il Codice è stato pubblicato sul sito web di questo Ente e inviato all'ANAC, unitamente alla relazione illustrativa.

In data 1° dicembre 2014 è stata avviata la procedura aperta per l'eventuale aggiornamento del codice di comportamento mediante pubblicazione di apposito avviso sul sito web dell'Ente, per il periodo 1/20 dicembre 2014, per la raccolta di eventuali suggerimenti e/o proposte.

La consultazione tuttavia non ha dato esito positivo; non è infatti pervenuta alcuna proposta.

Il codice adottato è pubblicato permanentemente sul sito web del Comune alla pagina "Amministrazione trasparente" nell'apposita sottosezione.

I codici di comportamento, applicabili ai dipendenti dell'Ente, si estendono, per quanto compatibili, a tutti i collaboratori o consulenti, con qualsiasi tipologia di contratto o incarico e, a qualsiasi titolo, ai titolari di organi e di incarichi negli uffici di diretta collaborazione delle autorità politiche, nonché nei confronti dei collaboratori a qualsiasi titolo di imprese fornitrici di beni o servizi e che realizzano opere in favore dell'amministrazione. A tale fine, negli atti di incarico o nei contratti di appalto, di acquisizione delle collaborazioni, delle consulenze o dei servizi, le amministrazioni inseriscono apposite disposizioni o clausole di risoluzione o decadenza del rapporto in caso di violazione degli obblighi derivanti dal codice.

Al fine di rendere noto preventivamente tale obbligo ai contraenti dell'ente, esso va indicato negli atti propedeutici, quali lettere di invito, bandi, avvisi, richieste di preventivi, avendo cura di acquisire apposita dichiarazione di presa visione ed accettazione delle norme in essi contenute, nonché della dichiarazione in merito:

- agli eventuali rapporti di parentele entro il 4° grado e di affinità tra i soggetti candidati/contraenti con il responsabile del procedimento e del settore;
- al divieto di conclusione di contratti di lavoro subordinato o autonomo e, comunque, incarichi ad ex dipendenti o incaricati del Comune che hanno esercitato nei loro confronti poteri autoritativi o negoziali per conto del Comune medesimo negli ultimi tre anni di servizio ai sensi dell'art. 53 comma 16 ter D.Lgs. 165/2001;

8.2. Meccanismi di denuncia delle violazioni del codice di comportamento

Le presunte violazioni al Codice di Comportamento devono essere comunicate, per iscritto, al Responsabile di settore. Questi, entro 5 giorni dalla comunicazione o comunque dalla notizia del fatto, irroga la sanzione del rimprovero verbale oppure - vista la competenza dell'Ufficio procedimenti disciplinari per l'irrogazione di sanzioni diverse dal suddetto rimprovero verbale – trasmette le relative informazioni a quest'ultimo, ed inoltre, qualora oltre a responsabilità disciplinare vi siano anche estremi di altre responsabilità (civile, penale, contabile, ecc.), trasmette la pratica all'Autorità competente.

8.3. Indicazione dell'ufficio competente ad emanare pareri sull'applicazione del Codice

La competenza ad emanare pareri sull'applicazione delle norme contenute nel Codice di Comportamento viene individuata nel Responsabile della prevenzione della corruzione nonché nel Dirigente preposto all'Ufficio Procedimenti Disciplinari.

9. TRASPARENZA

La trasparenza rappresenta uno strumento fondamentale per la prevenzione della corruzione e per l'efficienza e l'efficacia dell'azione amministrativa.

Il Programma triennale per la trasparenza e l'integrità, previsto dall'art. 10 del D.Lgs. n. 33/2013, definisce le misure, i modi e le iniziative volti all'attuazione degli obblighi di pubblicazione previsti dalla normativa vigente, ivi comprese le misure organizzative volte ad assicurare la regolarità e la tempestività dei flussi informativi, ed è collegato, sotto l'indirizzo del Responsabile, con le misure e gli interventi previsti dal Piano di prevenzione della corruzione. La pubblicazione delle informazioni previste dal nel sito istituzionale dell'Ente costituisce quindi uno dei più importanti strumenti per lo sviluppo del Piano di prevenzione della corruzione. Quanto all'organo competente all'adozione del Programma triennale per la trasparenza e l'integrità, esso deve essere correttamente individuato nella Giunta comunale, cui spetta l'adozione del P.T.P.C. Per espressa previsione del D.Lgs. n. 33/2013, gli obiettivi indicati nel Programma triennale sono formulati in collegamento con la programmazione strategica e operativa dell'Amministrazione, definita in via generale nel Piano della performance e negli analoghi strumenti di programmazione previsti negli enti locali. Trova quindi applicazione l'art. 169 del TUEL, il cui comma 3-bis, recentemente novellato, al fine di semplificare i processi di pianificazione gestionale degli enti locali, prevede che il piano dettagliato degli obiettivi di cui all'articolo 108, comma 1 dello stesso TUELL e il piano della performance di cui all'articolo 10 del D.Lgs. n. 150 /2009 (c.d. Decreto Brunetta) sono unificati ora organicamente nel Piano esecutivo di gestione/Piano dettagliato degli obiettivi, atto quest'ultimo la cui competenza è espressamente assegnata alla Giunta comunale;

Il Piano triennale di prevenzione della corruzione e il Programma triennale per trasparenza e l'integrità sono stati predisposti quali documenti distinti, garantendone opportunamente il coordinamento e la coerenza fra i contenuti.

Il Programma triennale per la trasparenza e l'integrità per il triennio 2016/2018 è stato approvato con deliberazione di Giunta comunale n. 9 del 27/01/2016 ed è allegato al presente Piano di cui costituisce una sezione.

Il Piano è stato predisposto dal Responsabile della trasparenza con il coordinamento del Responsabile per la prevenzione della corruzione, previa pubblicazione di apposito avviso sul sito web dell'Ente, per il periodo 14/25 gennaio 2016, rivolto alle Associazioni rappresentate nel Consiglio Nazionale dei consumatori e degli utenti per la raccolta di eventuali suggerimenti e/o proposte.

La consultazione tuttavia non ha dato esito positivo; non è infatti pervenuta alcuna proposta.

Il Piano adottato verrà pubblicato permanentemente sul sito web del Comune alla pagina "Amministrazione trasparente" nell'apposita sottosezione.

Gli adempimenti di trasparenza tengono conto delle prescrizioni contenute nel D.Lgs. n. 33 del 2013, nella Legge n. 190 del 2012 e nelle altre fonti normative.

Gli adempimenti in materia di trasparenza si conformano alle Linee Guida della CIVIT riportate nella delibera n. 71/2013, e n. 77/2013, dell'ANAC riportate nella delibera n. 148 del 3 dicembre 2014 ed alle indicazioni dell'Autorità per la Vigilanza sui contratti pubblici di Lavori, Servizi e Forniture (AVCP) con riferimento solo ai dati sui contratti pubblici relativi ai lavori, servizi e forniture.

Con Decreto del Sindaco n. 22 Prot. n. 1187 del 22/01/2014 è stato nominato Responsabile Anagrafe stazione appaltante del Comune di Codigoro l'Arch. Alessandro Ghirardini, Dirigente responsabile del III° settore, area servizi tecnici.

Il Responsabile della Trasparenza di questo Comune, dott. Giorgio Leccioli, Dirigente del II° settore, area servizi contabili, ove è allocato il servizio informatico, è stato nominato con Decreto del Sindaco n. 23 Prot. n. 1651 del 29/01/2014.

10.ALTRE INIZIATIVE

10.1. ROTAZIONE DEI RESPONSABILI E DEL PERSONALE

Nei provvedimenti con cui il Sindaco dispone il conferimento degli incarichi di direzione delle attività a più elevato rischio di corruzione si terrà conto del principio della rotazione in aggiunta a quelli già previsti dal legislatore e dal regolamento dell'ente. Tale criterio si applica con cadenza di norma quinquennale. Oltre tale termine, nelle more della ricerca di soluzioni idonee, lo stesso incarico può essere confermato solamente nel caso in cui l'ente dimostri la impossibilità di dare corso all'applicazione del principio della rotazione in relazione alla infungibilità del profilo professionale o alle professionalità coperte nella dotazione organica. Tale decisione è assunta dal Sindaco, sentito il Responsabile per la prevenzione della corruzione.

Il personale utilizzato nelle singole attività individuate a più elevato rischio di corruzione verrà fatto ruotare con cadenza di norma quadriennale. Nella rotazione i singoli Responsabili delle Aree devono garantire che lo stesso dipendente non sia utilizzato per un periodo superiore a quattro anni nello svolgimento delle medesime attività o delle stesse con riferimento ai destinatari. Solamente nel caso in cui si dimostri la impossibilità di dare corso all'applicazione del principio della rotazione, e nelle more della ricerca di soluzioni idonee, il dipendente può continuare ad essere utilizzato nella stessa attività. Tale decisione è assunta dal responsabile di Unità Organizzativa sentito il Responsabile per la prevenzione della corruzione.

10.2. Attribuzione di incarichi di Dirigente e di Posizione organizzativa e verifica sul rispetto delle disposizioni in materia di inconfiribilità e incompatibilità di incarichi presso le pubbliche amministrazioni e presso gli enti privati in controllo pubblico, a norma dell'articolo 1, commi 49 e 50 della Legge 6 novembre 2012, n. 190.

Il Responsabile del piano anticorruzione cura che nell'Ente siano rispettate le disposizioni del Decreto legislativo 8 aprile 2013 n. 39 sulla inconfiribilità e incompatibilità degli incarichi con riguardo ad amministratori, Dirigenti e incaricati di P.O.

All'atto del conferimento dell'incarico l'interessato presenta una dichiarazione sulla insussistenza di una delle cause di inconfiribilità di cui al decreto citato.

Nel corso dell'incarico l'interessato presenta annualmente una dichiarazione sulla insussistenza di una delle cause di incompatibilità.

Le dichiarazioni suddette sono pubblicate nel sito web comunale. La dichiarazione è condizione per l'acquisizione dell'efficacia dell'incarico.

10.3. Incarichi: incompatibilità, cumulo di impieghi e incarichi ai dipendenti pubblici –attività successive alla cessazione del rapporto di lavoro

Non possono essere conferiti ai dipendenti incarichi, non compresi nei compiti e doveri d'ufficio, che non siano espressamente previsti o disciplinati da leggi o altre forme normative, o che non siano espressamente autorizzati.

La materia è stata opportunamente disciplinata con apposito regolamento, approvato con deliberazione di Giunta comunale n 162 del 25.11.2014, conforme alla nuova disciplina legislativa e ai "Criteri generali in materia di incarichi vietati ai pubblici dipendenti" individuati dal Dipartimento della Funzione Pubblica in collaborazione con la Conferenza delle Regioni e delle Province autonome, l'Anci e l'Upi, in attuazione di quanto previsto dall'intesa sancita in Conferenza unificata il 24 luglio 2013.

In ogni caso, il conferimento operato direttamente dall'Amministrazione, nonché l'autorizzazione all'esercizio di incarichi che provengano da amministrazione pubblica diversa da quella di appartenenza, ovvero da altri enti pubblici o privati o persone fisiche, che svolgono

attività d'impresa o commerciale, sono disposti con apposito atto del funzionario competente individuato nel citato regolamento. Nel caso in cui un dipendente svolga incarichi retribuiti che non siano stati conferiti o previamente autorizzati dall'Amministrazione di appartenenza, salve le più gravi sanzioni e ferma restando la responsabilità disciplinare, il compenso dovuto per le prestazioni eventualmente svolte deve essere versato all'Ente per essere destinato ad incremento del fondo del salario accessorio. L'omissione del versamento del compenso da parte del dipendente pubblico indebito percettore costituisce ipotesi di responsabilità erariale soggetta alla giurisdizione della Corte dei Conti.

Entro 15 giorni dall'erogazione del compenso per gli incarichi conferiti o autorizzati i soggetti pubblici e privati devono comunicare all'Ufficio del Personale l'ammontare dei compensi erogati ai dipendenti pubblici.

Entro 15 giorni dal conferimento o autorizzazione dell'incarico, anche a titolo gratuito a dipendenti dell'ente, l'Ufficio Personale comunica per via telematica al Dipartimento della Funzione Pubblica gli incarichi conferiti o autorizzati ai dipendenti stessi, indicando:

- l'oggetto dell'incarico
- il compenso lordo, ove previsto;
- le norme in applicazione delle quali gli incarichi sono stati conferiti o autorizzati;
- le ragioni del conferimento o dell'autorizzazione;
- i criteri di scelta dei dipendenti cui gli incarichi sono stati conferiti o autorizzati;
- la rispondenza dei medesimi ai principi di buon andamento dell'amministrazione;
- le misure che si intendono adottare per il contenimento della spesa.

Comunque, entro il 30 giugno di ogni anno l'Ufficio personale:

a) nel caso in cui non siano stati conferiti incarichi a dipendenti dell'ente, anche se comandati o fuori ruolo, dovrà produrre in via telematica al Dipartimento della Funzione Pubblica apposita dichiarazione in tal senso;

b) nel caso in cui, invece, siano stati conferiti o autorizzati incarichi, provvederà a comunicare al Dipartimento della Funzione Pubblica, in via telematica o su apposito supporto magnetico, per ciascuno dei propri dipendenti e distintamente per ogni incarico conferito o autorizzato, i compensi relativi all'anno precedente, erogati dall'ente o comunicati dai soggetti che hanno conferito l'incarico;

c) provvederà a comunicare al Dipartimento della Funzione pubblica, per via telematica o su supporto magnetico, i compensi percepiti dai dipendenti dell'ente anche per incarichi relativi a compiti e doveri d'ufficio;

d) inoltre provvederà a comunicare semestralmente l'elenco dei collaboratori esterni e dei soggetti cui sono stati affidati incarichi di consulenza, con l'indicazione della ragione dell'incarico e dell'ammontare dei compensi corrisposti.

I dipendenti che cessano dal servizio, nei tre anni successivi alla cessazione, non possono svolgere attività lavorativa o professionale presso i soggetti privati destinatari di provvedimenti emessi o di atti negoziali assunti dall'ufficio cui è appartenuto il dipendente negli ultimi tre anni di servizio. In caso di violazione di questa disposizione, i contratti conclusi e gli incarichi conferiti sono nulli e i soggetti privati che li hanno conclusi o conferiti non potranno avere rapporti contrattuali né affidamenti da parte dell'ente per i successivi tre anni con obbligo di restituzione dei compensi eventualmente percepiti e accertati.

10.4. Elaborazione di direttive per effettuare controlli su precedenti penali ai fini dell'attribuzione degli incarichi e dell'assegnazione ad uffici

Ai fini dell'applicazione dell'articolo 35 bis del Decreto Legislativo n. 165 del 2001 e dell'articolo 3 del Decreto legislativo n. 39 del 2013, l'Amministrazione verifica la sussistenza di eventuali precedenti penali a carico dei dipendenti e/o dei soggetti cui intendono conferire incarichi, mediante acquisizione di idonea dichiarazione dell'interessato, da sottoporre a controlli a campione, nelle seguenti circostanze:

- all'atto della formazione/insediamento delle commissioni per l'affidamento di commesse o di commissioni di concorso;
- all'atto del conferimento degli incarichi dirigenziali e degli altri incarichi previsti dall'articolo 3 del decreto legislativo n. 39 del 2013;
- all'atto dell'assegnazione di dipendenti dell'area direttiva agli uffici che presentano le caratteristiche indicate dall'articolo 35 bis del decreto legislativo n. 165 del 2001;

10.5. Segnalazione illeciti da parte di cittadini e dipendenti. Adozione di misure per la tutela del dipendente pubblico che segnala illeciti.

La materia è disciplinata:

- dall'articolo 1, comma 51 della Legge 190/2012 che ha introdotto l'articolo 54 bis al decreto legislativo n. 165 del 2001, rubricato "Tutela del dipendente pubblico che segnala illeciti", il cosiddetto whistleblower, che prevede una misura di tutela già in uso presso altri ordinamenti, finalizzata a consentire l'emersione di fattispecie di illecito, il quale testualmente recita:

"1. Fuori dei casi di responsabilità a titolo di calunnia o diffamazione, ovvero per lo stesso titolo ai sensi dell'articolo 2043 del codice civile, il pubblico dipendente che denuncia all'autorità giudiziaria o alla Corte dei conti, ovvero riferisce al proprio superiore gerarchico condotte illecite di cui sia venuto a conoscenza in ragione del rapporto di lavoro, non può essere sanzionato, licenziato o sottoposto ad una misura discriminatoria, diretta o indiretta, avente effetti sulle condizioni di lavoro per motivi collegati direttamente o indirettamente alla denuncia.

2. Nell'ambito del procedimento disciplinare, l'identità del segnalante non può essere rivelata, senza il suo consenso, sempre che la contestazione dell'addebito disciplinare sia fondata su accertamenti distinti e ulteriori rispetto alla segnalazione. Qualora la contestazione sia fondata, in tutto o in parte, sulla segnalazione, l'identità può essere rivelata ove la sua conoscenza sia assolutamente indispensabile per la difesa dell'incolpato.

3. L'adozione di misure discriminatorie è segnalata al Dipartimento della funzione pubblica, per i provvedimenti di competenza, dall'interessato o dalle organizzazioni sindacali maggiormente rappresentative nell'amministrazione nella quale le stesse sono state poste in essere.

4. La denuncia è sottratta all'accesso"

- Dall'art. 8 del D.P.R. 62/2013 il quale prevede che: *"Il dipendente rispetta le misure necessarie alla prevenzione degli illeciti nell'amministrazione. In particolare, il dipendente rispetta le prescrizioni contenute nel piano per la prevenzione della corruzione, presta la sua collaborazione al responsabile della prevenzione della corruzione e, fermo restando l'obbligo di denuncia all'autorità giudiziaria, segnala al proprio superiore gerarchico eventuali situazioni di illecito nell'amministrazione di cui sia venuto a conoscenza.*

- *dal PNA il quale al punto 3.1.11, recante: Tutela del dipendente che effettua segnalazioni di illecito (c.d.whistleblower), prevede che “Le pubbliche amministrazioni di cui all’art. 1, comma 2, del d.lgs. n. 165 del 2001 sono tenute ad adottare i necessari accorgimenti tecnici affinché trovi attuazione la tutela del dipendente che effettua segnalazioni di cui all’art. 54 bis del d.lgs. n. 165 del 2001. L’adozione delle iniziative necessarie deve essere prevista come intervento da realizzare con tempestività nell’ambito del P.T.P.C.. Tale tutela avviene attraverso l’introduzione di obblighi di riservatezza nel P.T.P.C.. Ciascuna amministrazione deve prevedere al proprio interno canali differenziati e riservati per ricevere le segnalazioni la cui gestione deve essere affidata a un ristrettissimo nucleo di persone (2/3). Inoltre, occorre prevedere codici sostitutivi dei dati identificativi del denunciante e predisporre modelli per ricevere le informazioni ritenute utili per individuare gli autori della condotta illecita e le circostanze del fatto.*

Nell’ambito del P.T.P.C. debbono essere previsti obblighi di riservatezza a carico di tutti coloro che ricevono o vengono a conoscenza della segnalazione e di coloro che successivamente venissero coinvolti nel processo di gestione della segnalazione, salve le comunicazioni che per legge o in base al presente P.N.A. debbono essere effettuate; considerato che la violazione delle norme contenute nel P.T.P.C. comporta responsabilità disciplinare, la violazione della riservatezza potrà comportare l’irrogazione di sanzioni disciplinari, salva l’eventuale responsabilità civile e penale dell’agente”;

Obiettivi

Con il presente documento si intende disciplinare le modalità di trasmissione e gestione delle segnalazioni di condotte illecite da parte dei **dipendenti** e dei **cittadini** con l’individuazione di canali dedicati e delle misure necessarie per garantire l’anonimato del segnalante e il correlato obbligo di riservatezza a carico di tutti coloro che ricevono o vengono a conoscenza o gestiscono il processo, con l’obiettivo di creare un contesto sfavorevole alla corruzione e contribuire all’emersione ed alla prevenzione di rischi e situazioni pregiudizievoli per l’ente e per l’interesse pubblico

Oggetto e contenuto delle segnalazioni

Sono considerate rilevanti le segnalazioni che riguardano condotte e comportamenti sintomatici di episodi o fenomeni corruttivi che riguardano il Comune di Codigoro, posti in essere a danno dell’interesse pubblico.

Si considerano rilevanti le segnalazioni riguardanti comportamenti oggettivamente illeciti o sintomatici di malfunzionamento e non eventuali e soggettive lamentele personali.

In particolare la segnalazione può riguardare azioni od omissioni commesse o tentate o in procinto di essere poste in essere, che siano:

- Penalmente rilevanti;
- Poste in essere in violazione di leggi o regolamenti, del Codice di comportamento o di altre disposizioni sanzionabili in via disciplinare;
- Suscettibili di arrecare un pregiudizio patrimoniale all’Amministrazione di appartenenza o ad altro Ente pubblico;
- Suscettibili di arrecare un pregiudizio all’immagine dell’Amministrazione;
- Suscettibili di arrecare pregiudizi agli utenti o ai dipendenti o ad altri soggetti che svolgono la loro attività presso l’Ente.

La segnalazione deve contenere tutti gli elementi utili per consentire al responsabile della Prevenzione della Corruzione di svolgere le dovute ed approfondite verifiche per accertare la fondatezza dei fatti segnalati.

La segnalazione, da redigere sul modello appositamente predisposto, deve quindi contenere, di norma, i seguenti elementi:

- Cognome e nome, n. tel/cell, e-Mail del segnalante;
- Se conosciute, le circostanze di tempo e di luogo in cui sono stati commessi i fatti denunciati;

- Se conosciute, le norme che si ritengono violate;
- Una chiara e completa descrizione della condotta e/o evento denunciati;
- L'autore della condotta e/o evento denunciati con indicazione dei dati anagrafici se conosciuti e, in caso contrario, ogni altro elemento idoneo all' identificazione (come l'ufficio in cui svolge l'attività o la qualifica);
- L'indicazione di altri eventuali soggetti a conoscenza del fatto e/o in grado di riferire sul medesimo (Indicare i dati anagrafici se conosciuti e, in caso contrario, ogni altro elemento idoneo all' identificazione);
- La produzione di eventuali documenti a sostegno della segnalazione;
- Ogni altra eventuale informazione a sostegno della segnalazione.

Le segnalazioni anonime non verranno prese in considerazione nell'ambito delle procedure disciplinate con il presente documento; purtuttavia, qualora riguardino fatti di particolari gravità e abbiano un contenuto che risulti adeguatamente dettagliato e circostanziato, verranno prese in considerazione per le opportune e conseguenti verifiche.

Si ricorda, in ogni caso, che qualora il segnalante rivesta la qualifica di Pubblico Ufficiale, l'invio della segnalazione non lo esonera dall'obbligo di denuncia dei fatti penalmente rilevanti alla competente Autorità Giudiziaria.

Modalità di trasmissione e gestione delle segnalazioni

Le segnalazioni di illeciti potranno essere inviate, compilando l'apposito [modello di segnalazione](#), (allegati A,B,C) al Responsabile della prevenzione della Corruzione del Comune di Codigoro:

- per posta elettronica all'indirizzo di posta dedicato: anticorruzione@comune.codigoro.it
- on line mediante il procedimento segnalazioni di illeciti presente nel sito dell'Ente;

Per le segnalazioni on line sarà attivata una pagina sul sito web del Comune che prevede la compilazione online del [modello di segnalazione](#) il quale viene registrato all'interno di una cartella con accesso consentito esclusivamente al **Responsabile della Prevenzione della Corruzione** attraverso specifiche credenziali di accesso.

All'invio della segnalazione, l'interessato riceverà un avviso sulla propria casella di posta elettronica riportante solamente l'anno e un numero progressivo (Anno/N.), che costituirà il "codice sostitutivo di identificazione".

La gestione della segnalazione attraverso il sistema informatico ha il vantaggio di non esporre il segnalante alla presenza fisica dell'ufficio ricevente e consente di convogliare le segnalazioni soltanto al corretto destinatario, così come raccomandato nel P.N.A.

Al fine di garantire tempestività di azione ed evitare la diffusione di notizie delicate, risulta fondamentale circoscrivere a un nucleo ristretto i soggetti destinatari delle segnalazioni, individuati nel Responsabile anticorruzione e nel Responsabile del Procedimento eventualmente nominato che verificheranno, anche congiuntamente, la fondatezza della segnalazione e l'assunzione delle adeguate iniziative

Qualora all'esito delle verifiche la segnalazione risulti fondata, il R.P.C. provvederà:

a) ad informare la Giunta comunale per le eventuali azioni che, nel caso concreto, si rendessero necessarie a tutela Del Comune di Codigoro;

b) a comunicare l'esito dell'accertamento al Dirigente della struttura di afferenza dell'autore della violazione rilevata per l'adozione dei provvedimenti di competenza, incluso l'esercizio dell'azione disciplinare;

c) ad inoltrare segnalazione all'Autorità Giudiziaria qualora la violazione abbia riflessi anche di tipo penale.

La tutela del segnalante

Fuori dei casi di responsabilità a titolo di calunnia o diffamazione, ovvero per lo stesso titolo ai sensi dell'articolo 2043 del codice civile e delle ipotesi in cui l'anonimato non è opponibile per legge (ad es. indagini penali, tributarie o amministrative, ispezioni etc...), il Comune di Codigoro tutela la riservatezza di coloro che segnalano gli illeciti.

Anonimato

L'identità del segnalante non può essere rivelata senza il suo consenso e in ogni contesto successivo alla segnalazione deve essere garantita la riservatezza del segnalante. La violazione dell'obbligo di riservatezza è fonte di responsabilità disciplinare nonché di ulteriori forme di responsabilità previste dall'ordinamento.

Nell'ambito del procedimento disciplinare, eventualmente instaurato a seguito della segnalazione, l'identità del segnalante può essere rivelata nei seguenti casi, previsti e indicati nel P.N.A.:

- quando vi sia il consenso del segnalante;

- quando la contestazione sia fondata in tutto o in parte sulla segnalazione e la conoscenza dell'identità del segnalante sia assolutamente indispensabile per la difesa dell'incolpato (tale circostanza può emergere solo a seguito dell'audizione del segnalato ovvero nelle memorie difensive che lo stesso produca nel procedimento).

Divieto di discriminazione

Nei confronti di colui che denuncia all'Autorità Giudiziaria o alla Corte dei conti, ovvero riferisce al proprio superiore gerarchico o segnala secondo le modalità del presente documento condotte illecite di cui sia venuto a conoscenza non è consentita né tollerata alcuna forma di ritorsione o discriminazione, diretta o indiretta, avente effetti, per i dipendenti, sulle condizioni di lavoro, e, per i cittadini, nei rapporti con il Comune, per motivi collegati direttamente o indirettamente alla denuncia/segnalazione.

Per discriminazioni si intendono, a titolo esemplificativo:

- per i dipendenti le azioni disciplinari ingiustificate, le molestie sul luogo di lavoro e qualsiasi altra forma di ritorsione che determini condizioni di lavoro intollerabili;
- per i cittadini qualsiasi forma di ritorsione in relazione a procedimenti di competenza del Comune.

L'adozione di misure discriminatorie è segnalata:

- per i dipendenti, al Responsabile per la prevenzione della corruzione, al CUG per gli eventuali adempimenti di competenza e al Dipartimento della Funzione Pubblica, per i provvedimenti di competenza, dall'interessato o dalle organizzazioni sindacali maggiormente rappresentative nell'amministrazione nella quale le stesse sono state poste in essere.
- Per i cittadini al Responsabile per la prevenzione della corruzione

fatte salve le autonome e dirette azioni legali che il dipendente può attivare nei confronti del responsabile della discriminazione.

Sottrazione al diritto di accesso

La denuncia/segnalazione è sottratta all'accesso previsto dagli artt. 22 e seguenti della legge 7 agosto 1990, n. 241, e successive modificazioni. L'esclusione dall'accesso non può essere garantita nei casi in cui, in

seguito a disposizioni di legge speciale, la riservatezza stessa non possa essere opposta ad indagini penali, tributarie o amministrative, ispezioni etc.

10.6. Predisposizione di protocolli di legalità o patti di integrità per gli affidamenti

l'Autorità per la Vigilanza sui Contratti Pubblici di Lavori, Servizi e Forniture, a mezzo determinazione n. 4/2012, si è espressa circa la legittimità di prescrivere l'inserimento di clausole contrattuali che impongono obblighi in materia di contrasto delle infiltrazioni criminali negli appalti.

l'Amministrazione comunale, in attuazione dell'art. 1, comma 17, della legge n. 190/2012, intende aderire a Protocolli di Legalità ai fini della prevenzione dei tentativi di infiltrazione della criminalità. Di conseguenza negli avvisi, nei bandi di gara e nelle lettere di invito verrà inserita la clausola di salvaguardia che "il mancato rispetto del protocollo di legalità o del patto di integrità dà luogo all'esclusione dalla gara e alla risoluzione del contratto".

10.7. Monitoraggio del rispetto dei termini, previsti dalla legge o dai regolamenti, per la conclusione dei procedimenti.

Ai sensi dell'art.1, comma 9 lett. d) della Legge n. 190/2012 sono individuate le seguenti misure:

- i risultati del monitoraggio del rispetto dei termini di conclusione dei procedimenti saranno pubblicati nel sito istituzionale, conformemente alle indicazioni del Programma della trasparenza;
- il rispetto dei termini di conclusione dei procedimenti sarà oggetto di verifica in sede di controllo successivo di regolarità amministrativa.

Al fine di rendere agevole e generalizzato il monitoraggio dei procedimenti, è stato inserito un applicativo informatico, che consentirà, a partire dai procedimenti avviati dal 1° gennaio 2015, la rilevazione automatica dei dati necessari.

10.8. Monitoraggio dei rapporti tra l'amministrazione e i soggetti che con la stessa stipulano contratti o che sono interessati a procedimenti di autorizzazione, concessione o erogazione di vantaggi economici di qualunque genere, anche verificando eventuali relazioni di parentela o affinità sussistenti tra i titolari, gli amministratori, i soci e i dipendenti degli stessi soggetti e i dirigenti e i dipendenti dell'amministrazione.

Ai sensi dell'art.1, comma 9 lett. e) della Legge n.190/2012 sono individuate le seguenti misure:

- il responsabile del procedimento ha l'obbligo di acquisire una specifica dichiarazione, redatta nelle forme di cui all'art.45 del D.P.R. n. 445/2000, con la quale chiunque si rivolge all'Amministrazione comunale per proporre una proposta/progetto di partenariato pubblico/privato, una proposta di sponsorizzazione, una proposta di accordo procedimentale o sostitutivo di provvedimento, una richiesta di contributo o comunque intenda presentare un'offerta relativa a contratti di qualsiasi tipo, dichiara l'insussistenza di rapporti di parentela, entro il quarto grado o affinità fra gli stessi soggetti, con il competente Responsabile di procedimento e di settore.

10.9. Individuazione di specifici obblighi di trasparenza ulteriori rispetto a quelli previsti da disposizioni di legge

In riferimento a quanto indicato dall'art.1, comma 9 lett. f) della Legge n. 190/2012, tenuto conto della limitatezza delle dimensioni organizzative di questo Ente, si ritiene che sia già un obiettivo sfidante, di difficile attuazione nel concreto, la pubblicazione dei contenuti minimi individuati dal D.Lgs. n. 33/2013, secondo la tempistica stabilita nel Programma della trasparenza facente parte del presente piano.

10.10. Monitoraggio sull'attuazione del P.T.P.C.

Si rinvia a quanto precisato nel paragrafo 4.1 in relazione ai compiti degli attori interni all'Amministrazione comunale coinvolti nella prevenzione .

11. Responsabilità

Il responsabile della prevenzione della corruzione risponde nelle ipotesi previste dall'art. 1 commi 12, 13, 14, legge 190/2012.

Con riferimento alle rispettive competenze, la mancata osservanza delle disposizioni contenute nel presente piano della prevenzione della corruzione costituisce elemento di valutazione sulla performance individuale e di responsabilità disciplinare dei responsabili di Settore e dei dipendenti.

Per le responsabilità derivanti dalla violazione del codice di comportamento, si rinvia all'art. 54 D.lgs. 165/2001 (codice di comportamento) - cfr. comma 44; le violazioni gravi e reiterate comportano la applicazione dell'art. 55-quater, comma 1 del D.lgs. 165/2001; cfr. comma 44.

COMUNE DI CODIGORO

Modello per la segnalazione di condotte illecite

Coloro i quali intendono segnalare situazioni di illecito che riguardano il Comune, sono pregati di compilare il presente modello

Cognome e nome del segnalante
n. tel/cell
E-Mail
Data / Periodo in cui si è verificato il fatto
Luogo fisico in cui si è verificato il fatto Ufficio (indicare denominazione dell'ufficio): _____ ; All'esterno dell'ufficio (luogo e indirizzo): _____ ;
Ritengo che le azioni od omissioni commesse o tentate siano: <ul style="list-style-type: none"><input type="checkbox"/> Penalmente rilevanti;<input type="checkbox"/> Poste in essere in violazione di leggi o regolamenti, del Codice di comportamento o di altre disposizioni sanzionabili in via disciplinare;<input type="checkbox"/> Suscettibili di arrecare un pregiudizio patrimoniale all'Amministrazione di appartenenza o ad altro Ente pubblico;<input type="checkbox"/> Suscettibili di arrecare un pregiudizio all'immagine dell'Amministrazione;<input type="checkbox"/> Suscettibili di arrecare pregiudizi agli utenti o ai dipendenti o ad altri soggetti che svolgono la loro attività presso l'Ente;<input type="checkbox"/> Altro (specificare): _____ ;

Descrizione del fatto (condotta ed evento)

Autore/i del fatto (Indicare i dati anagrafici se conosciuti e, in caso contrario, ogni altro elemento idoneo all'identificazione)

1. _____
2. _____
3. _____

Altri eventuali soggetti a conoscenza del fatto e/o in grado di riferire sul medesimo (Indicare i dati anagrafici se conosciuti e, in caso contrario, ogni altro elemento idoneo all'identificazione)

1. _____
2. _____
3. _____

Ogni altra eventuale informazione a sostegno della segnalazione

Eventuali allegati a sostegno della segnalazione

1. _____
2. _____
3. _____

Luogo e data _____

Firma

LA SEGNALAZIONE PUO' ESSERE PRESENTATA

- per posta elettronica all'indirizzo di posta dedicato: anticorruzione@comune.codigoro.it
- on line mediante il procedimento segnalazioni di illeciti presente nel sito dell'Ente;

IMPORTANTE

La segnalazione deve avere come oggetto: "Segnalazione di cui all'articolo 54 bis del decreto legislativo 165/2001".

La gestione della segnalazione è a carico del Responsabile della prevenzione della corruzione.

Tutti coloro che vengono coinvolti nel processo di gestione della segnalazione sono tenuti alla riservatezza. La violazione della riservatezza potrà comportare irrogazioni di sanzioni disciplinari, salva l'eventuale responsabilità penale e civile dell'agente.

Informativa ai sensi del D.Lgs. 30/6/2003 n.196 (Codice in materia di protezione dei dati personali)

Si informa che: •

Il trattamento dei dati raccolti sarà improntato ai principi di correttezza, liceità e trasparenza. • I dati forniti saranno utilizzati dal Comune di Codigoro in relazione al procedimento amministrativo per il quale essi sono specificati, nonché per gli adempimenti amministrativi ad esso conseguenti. • Il trattamento sarà effettuato in forma cartacea, informatizzata e telematica. • Il conferimento dei dati è obbligatorio ed è finalizzato allo svolgimento delle predette finalità istituzionali. • Titolare del trattamento è il Comune di Codigoro e responsabile del trattamento è il Segretario Generale. • L'interessato gode dei diritti di cui all'art. 7 del D. Lgs.vo 30 giugno 2003 N° 196.

Allegato B

Segnalazione di condotte illecite ([whistleblower](#))

Allo scopo di assicurare che l'attività amministrativa sia retta da criteri di legittimità, economicità, efficacia, imparzialità, con l'obiettivo di creare un contesto sfavorevole alla corruzione e contribuire all'emersione ed alla prevenzione di rischi e situazioni pregiudizievoli per l'ente e per l'interesse pubblico, il Comune intende attivare un dialogo diretto e immediato con i dipendenti e con i cittadini e altri soggetti pubblici e privati, al fine di ricevere segnalazioni che denunciino **condotte e comportamenti sintomatici di episodi o fenomeni corruttivi** che riguardano il Comune di Codigoro.

Si considerano rilevanti le segnalazioni riguardanti comportamenti oggettivamente illeciti o sintomatici di malfunzionamento e non eventuali e soggettive lamentele personali.

Le segnalazioni di illeciti potranno essere inviate, compilando [l'apposito modello](#), al Responsabile della prevenzione della Corruzione del Comune di Codigoro:

- per posta elettronica all'indirizzo di posta dedicato: anticorruzione@comune.codigoro.it
- on line mediante il procedimento segnalazioni di illeciti presente nel sito dell'Ente;

La medesima casella di posta elettronica : anticorruzione@comune.codigoro.it può essere utilizzata per far pervenire al responsabile per la prevenzione della Corruzione, suggerimenti, proposte o contributi per il miglioramento delle azioni previste dal Piano o l'attivazione di nuove misure di prevenzione della corruzione.

Anonimato – L'identità del segnalante non può essere rivelata senza il suo consenso e in ogni contesto successivo alla segnalazione deve essere garantita la riservatezza del segnalante.

La gestione della segnalazione è a carico del Responsabile della prevenzione della corruzione.

Tutti coloro che vengono coinvolti nel processo di gestione della segnalazione sono tenuti alla riservatezza. La violazione della riservatezza potrà comportare irrogazioni di sanzioni disciplinari, salva l'eventuale responsabilità penale e civile dell'agente.

Non saranno prese in considerazione segnalazioni anonime nell'ambito del procedimento di "Segnalazioni condotte illecite"

purtuttavia, qualora riguardino fatti di particolari gravità e abbiano un contenuto che risulti adeguatamente dettagliato e circostanziato, verranno prese in considerazione per le opportune e conseguenti verifiche.

Allegato C

SCHEDA PROCEDIMENTO VERSIONE 3.0 – INFORMATIZZATA SURF

Titolo del procedimento:

Segnalazione condotte illecite

Descrizione estesa:

La procedura è finalizzata alla raccolta di segnalazioni di condotte e comportamenti oggettivamente illeciti o sintomatici di episodi o di fenomeni corruttivi che riguardano il Comune di Codigoro. Essa ha lo scopo di valutare eventuali condotte illecite per assicurare che l'attività amministrativa sia retta da criteri di legittimità, economicità, efficacia e imparzialità

A chi si rivolge:

dipendenti comunali, cittadini e altri soggetti pubblici e privati

Normative di riferimento

L. 190/2012, recante:

DPR 63/2012, recante:

Codice di comportamento del Comune di Codigoro, approvato con deliberazione di Giunta comunale n° del

Piano nazionale anticorruzione

Piano triennale per la prevenzione della corruzione per il triennio 2015/2017 approvato con deliberazione n° del

Disposizioni operative.....approvate con deliberazione di Giunta comunale n° del

Modalità per ottenere informazioni:

Ufficio Segretario Generale/Responsabile Prevenzione Corruzione - Orari: Dal Lunedì al Venerdì, dalle 9:00 alle 13:00

Indirizzo: Piazza Matteotti, 60 - 44021 Codigoro (FE) - Tel: 0533 729516- Fax: 0533 729548

mail: francesco.montemurro@comune.codigoro.fe.it;

PEC: comune.codigoro@cert.comune.codigoro.fe.it

Modalità di accesso: Recandosi presso l'ufficio previo appuntamento, per telefono, fax, email, posta elettronica certificata

Modalità Avvio:

Istanza di parte

Presenza servizio online?

SI

Documentazione da presentare (oltre alla modulistica compilata)

Nessuna, tranne quella che l'interessato vuole allegare spontaneamente

Modulistica

SI

Modulo per invio segnalazione

Termine

60 giorni

Atto Conclusivo:

Risposta scritta

Silenzio assenso

No

Costi a carico dell'Utente

Nessuno

Strumenti di tutela amministrativi e giurisdizionali

Ricorso giurisdizionale al TAR di Bologna entro 60 giorni o, in alternativa, al Capo dello Stato entro 120 giorni.

Come risolvere disservizi e anomalie:

Inviare reclamo tramite il portale web dell'Ente con l'apposito [servizio online](#)
oppure tramite posta / posta elettronica / PEC a:

Comune di Codigoro - Piazza Matteotti, 60 - 44021 - Codigoro (FE)

mail: sindaco@comune.codigoro.fe.it - PEC: comune.codigoro@cert.comune.codigoro.fe.it

E' possibile inoltre presentare reclamo recandosi personalmente presso l'Ufficio Relazioni con il Pubblico.

Struttura per diffida:

Comune di Codigoro - Ufficio del Sindaco

Piazza Matteotti, 60 - 44021 - Codigoro (FE)

mail: sindaco@comune.codigoro.fe.it - PEC: comune.codigoro@cert.comune.codigoro.fe.it

Risultati delle indagini di customer satisfaction:

In corso di rilevazione tramite [servizio online](#)

INDIVIDUAZIONE E VALUTAZIONE AREE A RISCHIO

AREA A		
1-Assunzioni a tempo determinato mediante liste di collocamento		
1. Valutazione della probabilità		
Criteri	Punteggi	
Criterio 1: discrezionalità		
Il processo è discrezionale?		
No, è del tutto vincolato = 1		
E' parzialmente vincolato dalla legge e da atti amministrativi (regolamenti, direttive, circolari) = 2		2
E' parzialmente vincolato solo dalla legge = 3		
E' parzialmente vincolato solo da atti amministrativi (regolamenti, direttive, circolari) = 4		
E' altamente discrezionale = 5		
punteggio assegnato		2
Criterio 2: rilevanza esterna		
Il processo produce effetti diretti all'esterno dell'amministrazione di riferimento?		
No, ha come destinatario finale un ufficio interno = 2		
Si, il risultato del processo è rivolto direttamente ad utenti esterni = 5		5
punteggio assegnato		5
Criterio 3: complessità del processo		
Si tratta di un processo complesso che comporta il coinvolgimento di più amministrazioni (esclusi i controlli) in fasi successive per il conseguimento del risultato?		
No, il processo coinvolge una sola PA = 1		1
Si, il processo coinvolge più di tre amministrazioni = 3		
Si, il processo coinvolge più di cinque amministrazioni = 5		
punteggio assegnato		1
Criterio 4: valore economico		
Qual è l'impatto economico del processo?		
Ha rilevanza esclusivamente interna = 1		
Comporta l'attribuzione di vantaggi a soggetti esterni, ma di non particolare rilievo economico (es. borse di studio) = 3		3
Comporta l'affidamento di considerevoli vantaggi a soggetti esterni (es. appalto) = 5		5
punteggio assegnato		5
Criterio 5: frazionabilità del processo		
Il risultato finale del processo può essere raggiunto anche effettuando una pluralità di operazioni di entità economica ridotta che, considerate complessivamente, alla fine assicurano lo stesso risultato (es. pluralità di affidamenti ridotti)?		
No = 1		1
Si = 5		
punteggio assegnato		1
Criterio 6: controlli		
Anche sulla base dell'esperienza pregressa, il tipo di controllo applicato sul processo è adeguato a neutralizzare il rischio?		
No, il rischio rimane indifferente = 1		1
Si, ma in minima parte = 2		
Si, per una percentuale approssimativa del 50% = 3		
Si, è molto efficace = 4		
Si, costituisce un efficace strumento di neutralizzazione = 5		
punteggio assegnato		1
Valore stimato della probabilità		2,50
0 = nessuna probabilità; 1 = improbabile; 2 = poco probabile; 3 = probabile; 4 = molto probabile; 5 = altamente probabile.		

2. Valutazione dell'impatto

Criterio 1: impatto organizzativo	
Rispetto al totale del personale impiegato nel singolo servizio (unità organizzativa semplice) competente a svolgere il processo (o la fase del processo di competenza della PA) nell'ambito della singola PA, quale percentuale di personale è impiegata nel processo? (Se il processo coinvolge l'attività di più servizi nell'ambito della stessa PA occorre riferire la percentuale al personale impiegato nei servizi coinvolti)	
fino a circa il 20% = 1	1
fino a circa il 40% = 2	
fino a circa il 60% = 3	
fino a circa il 80% = 4	
fino a circa il 100% = 5	
punteggio assegnato	1
Criterio 2: impatto economico	
Nel corso degli ultimi cinque anni sono state pronunciate sentenze della Corte dei Conti a carico di dipendenti (dirigenti o dipendenti) della PA o sono state pronunciate sentenze di risarcimento del danno nei confronti della PA per la medesima tipologia di evento o di tipologie analoghe?	
No = 1	1
Si = 5	
punteggio assegnato	1
Criterio 3: impatto reputazionale	
Nel corso degli ultimi anni sono stati pubblicati su giornali o riviste articoli aventi ad oggetto il medesimo evento o eventi analoghi?	
No = 0	0
Non ne abbiamo memoria = 1	
Si, sulla stampa locale = 2	
Si, sulla stampa nazionale = 3	
Si, sulla stampa locale e nazionale = 4	
Si sulla stampa, locale, nazionale ed internazionale = 5	
punteggio assegnato	0
Criterio 4: impatto sull'immagine	
A quale livello può collocarsi il rischio dell'evento (livello apicale, intermedio, basso), ovvero la posizione/il ruolo che l'eventuale soggetto riveste nell'organizzazione è elevata, media o bassa?	
a livello di addetto = 1	
a livello di collaboratore o funzionario = 2	
a livello di dirigente di ufficio non generale, ovvero posizione apicale o posizione organizzativa = 3	
a livello di dirigente d'ufficio generale = 4	
a livello di capo dipartimento/segretario generale = 5	5
punteggio assegnato	5
Valore stimato dell'impatto	1,75
0 = nessun impatto; 1 = marginale; 2 = minore; 3 = soglia; 4 = serio; 5 = superiore	

3. Valutazione complessiva del rischio

Valutazione complessiva del rischio = probabilità x impatto	4,37
--	-------------

AREA A

2-Assunzioni a tempo determinato mediante selezione pubblica o utilizzo di graduatorie esistenti

1. Valutazione della probabilità

Criteri	Punteggi
Criterio 1: discrezionalità	
Il processo è discrezionale?	
No, è del tutto vincolato = 1	
E' parzialmente vincolato dalla legge e da atti amministrativi (regolamenti, direttive, circolari) = 2	2
E' parzialmente vincolato solo dalla legge = 3	
E' parzialmente vincolato solo da atti amministrativi (regolamenti, direttive, circolari) = 4	
E' altamente discrezionale = 5	
punteggio assegnato	2
Criterio 2: rilevanza esterna	
Il processo produce effetti diretti all'esterno dell'amministrazione di riferimento?	
No, ha come destinatario finale un ufficio interno = 2	
Sì, il risultato del processo è rivolto direttamente ad utenti esterni = 5	5
punteggio assegnato	5
Criterio 3: complessità del processo	
Si tratta di un processo complesso che comporta il coinvolgimento di più amministrazioni (esclusi i controlli) in fasi successive per il conseguimento del risultato?	
No, il processo coinvolge una sola PA = 1	1
Sì, il processo coinvolge più di tre amministrazioni = 3	
Sì, il processo coinvolge più di cinque amministrazioni = 5	
punteggio assegnato	1
Criterio 4: valore economico	
Qual è l'impatto economico del processo?	
Ha rilevanza esclusivamente interna = 1	
Comporta l'attribuzione di vantaggi a soggetti esterni, ma di non particolare rilievo economico (es. borse di studio) = 3	3
Comporta l'affidamento di considerevoli vantaggi a soggetti esterni (es. appalto) = 5	5
punteggio assegnato	5
Criterio 5: frazionabilità del processo	
Il risultato finale del processo può essere raggiunto anche effettuando una pluralità di operazioni di entità economica ridotta che, considerate complessivamente, alla fine assicurano lo stesso risultato (es. pluralità di affidamenti ridotti)?	
No = 1	1
Sì = 5	
punteggio assegnato	1
Criterio 6: controlli	
Anche sulla base dell'esperienza pregressa, il tipo di controllo applicato sul processo è adeguato a neutralizzare il rischio?	
No, il rischio rimane indifferente = 1	1
Sì, ma in minima parte = 2	
Sì, per una percentuale approssimativa del 50% = 3	
Sì, è molto efficace = 4	
Sì, costituisce un efficace strumento di neutralizzazione = 5	
punteggio assegnato	1
Valore stimato della probabilità	2,50

0 = nessuna probabilità; 1 = improbabile; 2 = poco probabile; 3 = probabile; 4 = molto probabile; 5 = altamente probabile.

2. Valutazione dell'impatto

Critero 1: impatto organizzativo	
Rispetto al totale del personale impiegato nel singolo servizio (unità organizzativa semplice) competente a svolgere il processo (o la fase del processo di competenza della PA) nell'ambito della singola PA, quale percentuale di personale è impiegata nel processo? (Se il processo coinvolge l'attività di più servizi nell'ambito della stessa PA occorre riferire la percentuale al personale impiegato nei servizi coinvolti)	
fino a circa il 20% = 1	1
fino a circa il 40% = 2	
fino a circa il 60% = 3	
fino a circa il 80% = 4	
fino a circa il 100% = 5	
punteggio assegnato	1
Critero 2: impatto economico	
Nel corso degli ultimi cinque anni sono state pronunciate sentenze della Corte dei Conti a carico di dipendenti (dirigenti o dipendenti) della PA o sono state pronunciate sentenze di risarcimento del danno nei confronti della PA per la medesima tipologia di evento o di tipologie analoghe?	
No = 1	1
Si = 5	
punteggio assegnato	1
Critero 3: impatto reputazionale	
Nel corso degli ultimi anni sono stati pubblicati su giornali o riviste articoli aventi ad oggetto il medesimo evento o eventi analoghi?	
No = 0	0
Non ne abbiamo memoria = 1	
Si, sulla stampa locale = 2	
Si, sulla stampa nazionale = 3	
Si, sulla stampa locale e nazionale = 4	
Si sulla stampa, locale, nazionale ed internazionale = 5	
punteggio assegnato	0
Critero 4: impatto sull'immagine	
A quale livello può collocarsi il rischio dell'evento (livello apicale, intermedio, basso), ovvero la posizione/il ruolo che l'eventuale soggetto riveste nell'organizzazione è elevata, media o bassa?	
a livello di addetto = 1	
a livello di collaboratore o funzionario = 2	
a livello di dirigente di ufficio non generale, ovvero posizione apicale o posizione organizzativa = 3	
a livello di dirigente d'ufficio generale = 4	
a livello di capo dipartimento/segretario generale = 5	5
punteggio assegnato	5
Valore stimato dell'impatto	1,75
0 = nessun impatto; 1 = marginale; 2 = minore; 3 = soglia; 4 = serio; 5 = superiore	

3. Valutazione complessiva del rischio

Valutazione complessiva del rischio = probabilità x impatto	4,37
--	-------------

AREA A

3-Assunzioni a tempo indeterminato mediante liste di collocamento

1. Valutazione della probabilità

Criteri	Punteggi
Criterio 1: discrezionalità	
Il processo è discrezionale?	
No, è del tutto vincolato = 1	
E' parzialmente vincolato dalla legge e da atti amministrativi (regolamenti, direttive, circolari) = 2	2
E' parzialmente vincolato solo dalla legge = 3	
E' parzialmente vincolato solo da atti amministrativi (regolamenti, direttive, circolari) = 4	
E' altamente discrezionale = 5	
punteggio assegnato	2
Criterio 2: rilevanza esterna	
Il processo produce effetti diretti all'esterno dell'amministrazione di riferimento?	
No, ha come destinatario finale un ufficio interno = 2	
Si, il risultato del processo è rivolto direttamente ad utenti esterni = 5	5
punteggio assegnato	5
Criterio 3: complessità del processo	
Si tratta di un processo complesso che comporta il coinvolgimento di più amministrazioni (esclusi i controlli) in fasi successive per il conseguimento del risultato?	
No, il processo coinvolge una sola PA = 1	1
Si, il processo coinvolge più di tre amministrazioni = 3	
Si, il processo coinvolge più di cinque amministrazioni = 5	
punteggio assegnato	1
Criterio 4: valore economico	
Qual è l'impatto economico del processo?	
Ha rilevanza esclusivamente interna = 1	
Comporta l'attribuzione di vantaggi a soggetti esterni, ma di non particolare rilievo economico (es. borse di studio) = 3	3
Comporta l'affidamento di considerevoli vantaggi a soggetti esterni (es. appalto) = 5	5
punteggio assegnato	5
Criterio 5: frazionabilità del processo	
Il risultato finale del processo può essere raggiunto anche effettuando una pluralità di operazioni di entità economica ridotta che, considerate complessivamente, alla fine assicurano lo stesso risultato (es. pluralità di affidamenti ridotti)?	
No = 1	1
Si = 5	
punteggio assegnato	1
Criterio 6: controlli	
Anche sulla base dell'esperienza pregressa, il tipo di controllo applicato sul processo è adeguato a neutralizzare il rischio?	
No, il rischio rimane indifferente = 1	1
Si, ma in minima parte = 2	
Si, per una percentuale approssimativa del 50% = 3	
Si, è molto efficace = 4	
Si, costituisce un efficace strumento di neutralizzazione = 5	
punteggio assegnato	1
Valore stimato della probabilità	2,50

0 = nessuna probabilità; 1 = improbabile; 2 = poco probabile; 3 = probabile; 4 = molto probabile; 5 = altamente probabile.

2. Valutazione dell'impatto

Critero 1: impatto organizzativo	
Rispetto al totale del personale impiegato nel singolo servizio (unità organizzativa semplice) competente a svolgere il processo (o la fase del processo di competenza della PA) nell'ambito della singola PA, quale percentuale di personale è impiegata nel processo? (Se il processo coinvolge l'attività di più servizi nell'ambito della stessa PA occorre riferire la percentuale al personale impiegato nei servizi coinvolti)	
fino a circa il 20% = 1	1
fino a circa il 40% = 2	
fino a circa il 60% = 3	
fino a circa il 80% = 4	
fino a circa il 100% = 5	
punteggio assegnato	1
Critero 2: impatto economico	
Nel corso degli ultimi cinque anni sono state pronunciate sentenze della Corte dei Conti a carico di dipendenti (dirigenti o dipendenti) della PA o sono state pronunciate sentenze di risarcimento del danno nei confronti della PA per la medesima tipologia di evento o di tipologie analoghe?	
No = 1	1
Si = 5	
punteggio assegnato	1
Critero 3: impatto reputazionale	
Nel corso degli ultimi anni sono stati pubblicati su giornali o riviste articoli aventi ad oggetto il medesimo evento o eventi analoghi?	
No = 0	0
Non ne abbiamo memoria = 1	
Si, sulla stampa locale = 2	
Si, sulla stampa nazionale = 3	
Si, sulla stampa locale e nazionale = 4	
Si sulla stampa, locale, nazionale ed internazionale = 5	
punteggio assegnato	0
Critero 4: impatto sull'immagine	
A quale livello può collocarsi il rischio dell'evento (livello apicale, intermedio, basso), ovvero la posizione/il ruolo che l'eventuale soggetto riveste nell'organizzazione è elevata, media o bassa?	
a livello di addetto = 1	
a livello di collaboratore o funzionario = 2	
a livello di dirigente di ufficio non generale, ovvero posizione apicale o posizione organizzativa = 3	
a livello di dirigente d'ufficio generale = 4	
a livello di capo dipartimento/segretario generale = 5	5
punteggio assegnato	5
Valore stimato dell'impatto	1,75
0 = nessun impatto; 1 = marginale; 2 = minore; 3 = soglia; 4 = serio; 5 = superiore	

3. Valutazione complessiva del rischio

Valutazione complessiva del rischio = probabilità x impatto	4,37
--	-------------

AREA A

4-Assunzioni a tempo indeterminato mediante concorso

1. Valutazione della probabilità

Criteri	Punteggi
Criterio 1: discrezionalità	
Il processo è discrezionale?	
No, è del tutto vincolato = 1	
E' parzialmente vincolato dalla legge e da atti amministrativi (regolamenti, direttive, circolari) = 2	2
E' parzialmente vincolato solo dalla legge = 3	
E' parzialmente vincolato solo da atti amministrativi (regolamenti, direttive, circolari) = 4	
E' altamente discrezionale = 5	
punteggio assegnato	2
Criterio 2: rilevanza esterna	
Il processo produce effetti diretti all'esterno dell'amministrazione di riferimento?	
No, ha come destinatario finale un ufficio interno = 2	
Si, il risultato del processo è rivolto direttamente ad utenti esterni = 5	5
punteggio assegnato	5
Criterio 3: complessità del processo	
Si tratta di un processo complesso che comporta il coinvolgimento di più amministrazioni (esclusi i controlli) in fasi successive per il conseguimento del risultato?	
No, il processo coinvolge una sola PA = 1	
Si, il processo coinvolge più di tre amministrazioni = 3	
Si, il processo coinvolge più di cinque amministrazioni = 5	
punteggio assegnato	1
Criterio 4: valore economico	
Qual è l'impatto economico del processo?	
Ha rilevanza esclusivamente interna = 1	
Comporta l'attribuzione di vantaggi a soggetti esterni, ma di non particolare rilievo economico (es. borse di studio) = 3	3
Comporta l'affidamento di considerevoli vantaggi a soggetti esterni (es. appalto) = 5	5
punteggio assegnato	5
Criterio 5: frazionabilità del processo	
Il risultato finale del processo può essere raggiunto anche effettuando una pluralità di operazioni di entità economica ridotta che, considerate complessivamente, alla fine assicurano lo stesso risultato (es. pluralità di affidamenti ridotti)?	
No = 1	
Si = 5	1
punteggio assegnato	1
Criterio 6: controlli	
Anche sulla base dell'esperienza pregressa, il tipo di controllo applicato sul processo è adeguato a neutralizzare il rischio?	
No, il rischio rimane indifferente = 1	
Si, ma in minima parte = 2	
Si, per una percentuale approssimativa del 50% = 3	
Si, è molto efficace = 4	
Si, costituisce un efficace strumento di neutralizzazione = 5	
punteggio assegnato	1
Valore stimato della probabilità	2,50

0 = nessuna probabilità; 1 = improbabile; 2 = poco probabile; 3 = probabile; 4 = molto probabile; 5 = altamente probabile.

2. Valutazione dell'impatto

Critero 1: impatto organizzativo	
Rispetto al totale del personale impiegato nel singolo servizio (unità organizzativa semplice) competente a svolgere il processo (o la fase del processo di competenza della PA) nell'ambito della singola PA, quale percentuale di personale è impiegata nel processo? (Se il processo coinvolge l'attività di più servizi nell'ambito della stessa PA occorre riferire la percentuale al personale impiegato nei servizi coinvolti)	
fino a circa il 20% = 1	1
fino a circa il 40% = 2	
fino a circa il 60% = 3	
fino a circa il 80% = 4	
fino a circa il 100% = 5	
punteggio assegnato	1
Critero 2: impatto economico	
Nel corso degli ultimi cinque anni sono state pronunciate sentenze della Corte dei Conti a carico di dipendenti (dirigenti o dipendenti) della PA o sono state pronunciate sentenze di risarcimento del danno nei confronti della PA per la medesima tipologia di evento o di tipologie analoghe?	
No = 1	1
Si = 5	
punteggio assegnato	1
Critero 3: impatto reputazionale	
Nel corso degli ultimi anni sono stati pubblicati su giornali o riviste articoli aventi ad oggetto il medesimo evento o eventi analoghi?	
No = 0	0
Non ne abbiamo memoria = 1	
Si, sulla stampa locale = 2	
Si, sulla stampa nazionale = 3	
Si, sulla stampa locale e nazionale = 4	
Si sulla stampa, locale, nazionale ed internazionale = 5	
punteggio assegnato	0
Critero 4: impatto sull'immagine	
A quale livello può collocarsi il rischio dell'evento (livello apicale, intermedio, basso), ovvero la posizione/il ruolo che l'eventuale soggetto riveste nell'organizzazione è elevata, media o bassa?	
a livello di addetto = 1	
a livello di collaboratore o funzionario = 2	
a livello di dirigente di ufficio non generale, ovvero posizione apicale o posizione organizzativa = 3	
a livello di dirigente d'ufficio generale = 4	
a livello di capo dipartimento/segretario generale = 5	5
punteggio assegnato	5
Valore stimato dell'impatto	1,75
0 = nessun impatto; 1 = marginale; 2 = minore; 3 = soglia; 4 = serio; 5 = superiore	

3. Valutazione complessiva del rischio

Valutazione complessiva del rischio = probabilità x impatto	4,37
--	-------------

AREA A

5-Assunzioni a tempo indeterminato mediante mobilità esterna

1. Valutazione della probabilità

Criteri	Punteggi
Criterio 1: discrezionalità	
Il processo è discrezionale?	
No, è del tutto vincolato = 1	
E' parzialmente vincolato dalla legge e da atti amministrativi (regolamenti, direttive, circolari) = 2	2
E' parzialmente vincolato solo dalla legge = 3	
E' parzialmente vincolato solo da atti amministrativi (regolamenti, direttive, circolari) = 4	
E' altamente discrezionale = 5	
punteggio assegnato	2
Criterio 2: rilevanza esterna	
Il processo produce effetti diretti all'esterno dell'amministrazione di riferimento?	
No, ha come destinatario finale un ufficio interno = 2	
Sì, il risultato del processo è rivolto direttamente ad utenti esterni = 5	5
punteggio assegnato	5
Criterio 3: complessità del processo	
Si tratta di un processo complesso che comporta il coinvolgimento di più amministrazioni (esclusi i controlli) in fasi successive per il conseguimento del risultato?	
No, il processo coinvolge una sola PA = 1	1
Sì, il processo coinvolge più di tre amministrazioni = 3	
Sì, il processo coinvolge più di cinque amministrazioni = 5	
punteggio assegnato	1
Criterio 4: valore economico	
Qual è l'impatto economico del processo?	
Ha rilevanza esclusivamente interna = 1	
Comporta l'attribuzione di vantaggi a soggetti esterni, ma di non particolare rilievo economico (es. borse di studio) = 3	3
Comporta l'affidamento di considerevoli vantaggi a soggetti esterni (es. appalto) = 5	5
punteggio assegnato	5
Criterio 5: frazionabilità del processo	
Il risultato finale del processo può essere raggiunto anche effettuando una pluralità di operazioni di entità economica ridotta che, considerate complessivamente, alla fine assicurano lo stesso risultato (es. pluralità di affidamenti ridotti)?	
No = 1	1
Sì = 5	
punteggio assegnato	1
Criterio 6: controlli	
Anche sulla base dell'esperienza pregressa, il tipo di controllo applicato sul processo è adeguato a neutralizzare il rischio?	
No, il rischio rimane indifferente = 1	1
Sì, ma in minima parte = 2	
Sì, per una percentuale approssimativa del 50% = 3	
Sì, è molto efficace = 4	
Sì, costituisce un efficace strumento di neutralizzazione = 5	
punteggio assegnato	1
Valore stimato della probabilità	2,50

0 = nessuna probabilità; 1 = improbabile; 2 = poco probabile; 3 = probabile; 4 = molto probabile; 5 = altamente probabile.

2. Valutazione dell'impatto

Criterio 1: impatto organizzativo	
Rispetto al totale del personale impiegato nel singolo servizio (unità organizzativa semplice) competente a svolgere il processo (o la fase del processo di competenza della PA) nell'ambito della singola PA, quale percentuale di personale è impiegata nel processo? (Se il processo coinvolge l'attività di più servizi nell'ambito della stessa PA occorre riferire la percentuale al personale impiegato nei servizi coinvolti)	
fino a circa il 20% = 1	1
fino a circa il 40% = 2	
fino a circa il 60% = 3	
fino a circa il 80% = 4	
fino a circa il 100% = 5	
punteggio assegnato	1
Criterio 2: impatto economico	
Nel corso degli ultimi cinque anni sono state pronunciate sentenze della Corte dei Conti a carico di dipendenti (dirigenti o dipendenti) della PA o sono state pronunciate sentenze di risarcimento del danno nei confronti della PA per la medesima tipologia di evento o di tipologie analoghe?	
No = 1	1
Si = 5	
punteggio assegnato	1
Criterio 3: impatto reputazionale	
Nel corso degli ultimi anni sono stati pubblicati su giornali o riviste articoli aventi ad oggetto il medesimo evento o eventi analoghi?	
No = 0	0
Non ne abbiamo memoria = 1	
Si, sulla stampa locale = 2	
Si, sulla stampa nazionale = 3	
Si, sulla stampa locale e nazionale = 4	
Si sulla stampa, locale, nazionale ed internazionale = 5	
punteggio assegnato	0
Criterio 4: impatto sull'immagine	
A quale livello può collocarsi il rischio dell'evento (livello apicale, intermedio, basso), ovvero la posizione/il ruolo che l'eventuale soggetto riveste nell'organizzazione è elevata, media o bassa?	
a livello di addetto = 1	
a livello di collaboratore o funzionario = 2	
a livello di dirigente di ufficio non generale, ovvero posizione apicale o posizione organizzativa = 3	
a livello di dirigente d'ufficio generale = 4	
a livello di capo dipartimento/segretario generale = 5	5
punteggio assegnato	3
Valore stimato dell'impatto	1,75
0 = nessun impatto; 1 = marginale; 2 = minore; 3 = soglia; 4 = serio; 5 = superiore	

3. Valutazione complessiva del rischio

Valutazione complessiva del rischio = probabilità x impatto	4,37
--	-------------

AREA A

6-Concorso per la progressione in carriera

1. Valutazione della probabilità

Criteri	Punteggi
Criterio 1: discrezionalità	
Il processo è discrezionale?	
No, è del tutto vincolato = 1	
E' parzialmente vincolato dalla legge e da atti amministrativi (regolamenti, direttive, circolari) = 2	2
E' parzialmente vincolato solo dalla legge = 3	
E' parzialmente vincolato solo da atti amministrativi (regolamenti, direttive, circolari) = 4	
E' altamente discrezionale = 5	
punteggio assegnato	2
Criterio 2: rilevanza esterna	
Il processo produce effetti diretti all'esterno dell'amministrazione di riferimento?	
No, ha come destinatario finale un ufficio interno =	
Si, il risultato del processo è rivolto direttamente ad utenti esterni = 5	5
punteggio assegnato	5
Criterio 3: complessità del processo	
Si tratta di un processo complesso che comporta il coinvolgimento di più amministrazioni (esclusi i controlli) in fasi successive per il conseguimento del risultato?	
No, il processo coinvolge una sola PA = 1	
Si, il processo coinvolge più di tre amministrazioni = 3	
Si, il processo coinvolge più di cinque amministrazioni = 5	
punteggio assegnato	1
Criterio 4: valore economico	
Qual è l'impatto economico del processo?	
Ha rilevanza esclusivamente interna = 1	
Comporta l'attribuzione di vantaggi a soggetti esterni, ma di non particolare rilievo economico (es. borse di studio) = 3	3
Comporta l'affidamento di considerevoli vantaggi a soggetti esterni (es. appalto) = 5	
punteggio assegnato	3
Criterio 5: frazionabilità del processo	
Il risultato finale del processo può essere raggiunto anche effettuando una pluralità di operazioni di entità economica ridotta che, considerate complessivamente, alla fine assicurano lo stesso risultato (es. pluralità di affidamenti ridotti)?	
No = 1	
Si = 5	1
punteggio assegnato	1
Criterio 6: controlli	
Anche sulla base dell'esperienza pregressa, il tipo di controllo applicato sul processo è adeguato a neutralizzare il rischio?	
No, il rischio rimane indifferente = 1	
Si, ma in minima parte = 2	
Si, per una percentuale approssimativa del 50% = 3	3
Si, è molto efficace = 4	
Si, costituisce un efficace strumento di neutralizzazione = 5	
punteggio assegnato	3
Valore stimato della probabilità	2,50

0 = nessuna probabilità; 1 = improbabile; 2 = poco probabile; 3 = probabile; 4 = molto probabile; 5 = altamente probabile.

2. Valutazione dell'impatto

Criterio 1: impatto organizzativo	
Rispetto al totale del personale impiegato nel singolo servizio (unità organizzativa semplice) competente a svolgere il processo (o la fase del processo di competenza della PA) nell'ambito della singola PA, quale percentuale di personale è impiegata nel processo? (Se il processo coinvolge l'attività di più servizi nell'ambito della stessa PA occorre riferire la percentuale al personale impiegato nei servizi coinvolti)	
fino a circa il 20% = 1	1
fino a circa il 40% = 2	
fino a circa il 60% = 3	
fino a circa il 80% = 4	
fino a circa il 100% = 5	
punteggio assegnato	1
Criterio 2: impatto economico	
Nel corso degli ultimi cinque anni sono state pronunciate sentenze della Corte dei Conti a carico di dipendenti (dirigenti o dipendenti) della PA o sono state pronunciate sentenze di risarcimento del danno nei confronti della PA per la medesima tipologia di evento o di tipologie analoghe?	
No = 1	1
Si = 5	
punteggio assegnato	1
Criterio 3: impatto reputazionale	
Nel corso degli ultimi anni sono stati pubblicati su giornali o riviste articoli aventi ad oggetto il medesimo evento o eventi analoghi?	
No = 0	0
Non ne abbiamo memoria = 1	
Si, sulla stampa locale = 2	
Si, sulla stampa nazionale = 3	
Si, sulla stampa locale e nazionale = 4	
Si sulla stampa, locale, nazionale ed internazionale = 5	
punteggio assegnato	0
Criterio 4: impatto sull'immagine	
A quale livello può collocarsi il rischio dell'evento (livello apicale, intermedio, basso), ovvero la posizione/il ruolo che l'eventuale soggetto riveste nell'organizzazione è elevata, media o bassa?	
a livello di addetto = 1	
a livello di collaboratore o funzionario = 2	
a livello di dirigente di ufficio non generale, ovvero posizione apicale o posizione organizzativa = 3	5
a livello di dirigente d'ufficio generale = 4	
a livello di capo dipartimento/segretario generale = 5	
punteggio assegnato	5
Valore stimato dell'impatto	1,75
0 = nessun impatto; 1 = marginale; 2 = minore; 3 = soglia; 4 = serio; 5 = superiore	

3. Valutazione complessiva del rischio

Valutazione complessiva del rischio = probabilità x impatto	4,37
--	-------------

AREA B

1- Procedure negoziate per affidamento lavori

1. Valutazione della probabilità

Criteri	Punteggi
Criterio 1: discrezionalità	
Il processo è discrezionale?	
No, è del tutto vincolato = 1	
E' parzialmente vincolato dalla legge e da atti amministrativi (regolamenti, direttive, circolari) = 2	2
E' parzialmente vincolato solo dalla legge = 3	
E' parzialmente vincolato solo da atti amministrativi (regolamenti, direttive, circolari) = 4	
E' altamente discrezionale = 5	
punteggio assegnato	2
Criterio 2: rilevanza esterna	
Il processo produce effetti diretti all'esterno dell'amministrazione di riferimento?	
No, ha come destinatario finale un ufficio interno = 2	
Si, il risultato del processo è rivolto direttamente ad utenti esterni = 5	5
punteggio assegnato	5
Criterio 3: complessità del processo	
Si tratta di un processo complesso che comporta il coinvolgimento di più amministrazioni (esclusi i controlli) in fasi successive per il conseguimento del risultato?	
No, il processo coinvolge una sola PA = 1	
Si, il processo coinvolge più di tre amministrazioni = 3	
Si, il processo coinvolge più di cinque amministrazioni = 5	
punteggio assegnato	1
Criterio 4: valore economico	
Qual è l'impatto economico del processo?	
Ha rilevanza esclusivamente interna = 1	
Comporta l'attribuzione di vantaggi a soggetti esterni, ma di non particolare rilievo economico (es. borse di studio) = 3	
Comporta l'affidamento di considerevoli vantaggi a soggetti esterni (es. appalto) = 5	5
punteggio assegnato	5
Criterio 5: frazionabilità del processo	
Il risultato finale del processo può essere raggiunto anche effettuando una pluralità di operazioni di entità economica ridotta che, considerate complessivamente, alla fine assicurano lo stesso risultato (es. pluralità di affidamenti ridotti)?	
No = 1	
Si = 5	1
punteggio assegnato	1
Criterio 6: controlli	
Anche sulla base dell'esperienza pregressa, il tipo di controllo applicato sul processo è adeguato a neutralizzare il rischio?	
No, il rischio rimane indifferente = 1	
Si, ma in minima parte = 2	
Si, per una percentuale approssimativa del 50% = 3	3
Si, è molto efficace = 4	
Si, costituisce un efficace strumento di neutralizzazione = 5	
punteggio assegnato	3
Valore stimato della probabilità	2,83

0 = nessuna probabilità; 1 = improbabile; 2 = poco probabile; 3 = probabile; 4 = molto probabile; 5 = altamente probabile.

2. Valutazione dell'impatto

Criterio 1: impatto organizzativo	
Rispetto al totale del personale impiegato nel singolo servizio (unità organizzativa semplice) competente a svolgere il processo (o la fase del processo di competenza della PA) nell'ambito della singola PA, quale percentuale di personale è impiegata nel processo? (Se il processo coinvolge l'attività di più servizi nell'ambito della stessa PA occorre riferire la percentuale al personale impiegato nei servizi coinvolti)	
fino a circa il 20% = 1	1
fino a circa il 40% = 2	
fino a circa il 60% = 3	
fino a circa il 80% = 4	
fino a circa il 100% = 5	
punteggio assegnato	1
Criterio 2: impatto economico	
Nel corso degli ultimi cinque anni sono state pronunciate sentenze della Corte dei Conti a carico di dipendenti (dirigenti o dipendenti) della PA o sono state pronunciate sentenze di risarcimento del danno nei confronti della PA per la medesima tipologia di evento o di tipologie analoghe?	
No = 1	1
Si = 5	
punteggio assegnato	1
Criterio 3: impatto reputazionale	
Nel corso degli ultimi anni sono stati pubblicati su giornali o riviste articoli aventi ad oggetto il medesimo evento o eventi analoghi?	
No = 0	0
Non ne abbiamo memoria = 1	
Si, sulla stampa locale = 2	
Si, sulla stampa nazionale = 3	
Si, sulla stampa locale e nazionale = 4	
Si sulla stampa, locale, nazionale ed internazionale = 5	
punteggio assegnato	0
Criterio 4: impatto sull'immagine	
A quale livello può collocarsi il rischio dell'evento (livello apicale, intermedio, basso), ovvero la posizione/il ruolo che l'eventuale soggetto riveste nell'organizzazione è elevata, media o bassa?	
a livello di addetto = 1	
a livello di collaboratore o funzionario = 2	
a livello di dirigente di ufficio non generale, ovvero posizione apicale o posizione organizzativa = 3	
a livello di dirigente d'ufficio generale = 4	4
a livello di capo dipartimento/segretario generale = 5	
punteggio assegnato	4
Valore stimato dell'impatto	1,50
0 = nessun impatto; 1 = marginale; 2 = minore; 3 = soglia; 4 = serio; 5 = superiore	

3. Valutazione complessiva del rischio

Valutazione complessiva del rischio = probabilità x impatto	4,25
--	-------------

AREA B

2- Procedure negoziate per affidamento forniture beni e servizi

1. Valutazione della probabilità

Criteri	Punteggi
Criterio 1: discrezionalità	
Il processo è discrezionale?	
No, è del tutto vincolato = 1	
E' parzialmente vincolato dalla legge e da atti amministrativi (regolamenti, direttive, circolari) = 2	2
E' parzialmente vincolato solo dalla legge = 3	
E' parzialmente vincolato solo da atti amministrativi (regolamenti, direttive, circolari) = 4	
E' altamente discrezionale = 5	
punteggio assegnato	2
Criterio 2: rilevanza esterna	
Il processo produce effetti diretti all'esterno dell'amministrazione di riferimento?	
No, ha come destinatario finale un ufficio interno = 2	
Si, il risultato del processo è rivolto direttamente ad utenti esterni = 5	5
punteggio assegnato	5
Criterio 3: complessità del processo	
Si tratta di un processo complesso che comporta il coinvolgimento di più amministrazioni (esclusi i controlli) in fasi successive per il conseguimento del risultato?	
No, il processo coinvolge una sola PA = 1	
Si, il processo coinvolge più di tre amministrazioni = 3	
Si, il processo coinvolge più di cinque amministrazioni = 5	
punteggio assegnato	1
Criterio 4: valore economico	
Qual è l'impatto economico del processo?	
Ha rilevanza esclusivamente interna = 1	
Comporta l'attribuzione di vantaggi a soggetti esterni, ma di non particolare rilievo economico (es. borse di studio) = 3	
Comporta l'affidamento di considerevoli vantaggi a soggetti esterni (es. appalto) = 5	5
punteggio assegnato	5
Criterio 5: frazionabilità del processo	
Il risultato finale del processo può essere raggiunto anche effettuando una pluralità di operazioni di entità economica ridotta che, considerate complessivamente, alla fine assicurano lo stesso risultato (es. pluralità di affidamenti ridotti)?	
No = 1	
Si = 5	1
punteggio assegnato	1
Criterio 6: controlli	
Anche sulla base dell'esperienza pregressa, il tipo di controllo applicato sul processo è adeguato a neutralizzare il rischio?	
No, il rischio rimane indifferente = 1	
Si, ma in minima parte = 2	
Si, per una percentuale approssimativa del 50% = 3	3
Si, è molto efficace = 4	
Si, costituisce un efficace strumento di neutralizzazione = 5	
punteggio assegnato	3
Valore stimato della probabilità	2,83

0 = nessuna probabilità; 1 = improbabile; 2 = poco probabile; 3 = probabile; 4 = molto probabile; 5 = altamente probabile.

2. Valutazione dell'impatto

Criterio 1: impatto organizzativo	
Rispetto al totale del personale impiegato nel singolo servizio (unità organizzativa semplice) competente a svolgere il processo (o la fase del processo di competenza della PA) nell'ambito della singola PA, quale percentuale di personale è impiegata nel processo? (Se il processo coinvolge l'attività di più servizi nell'ambito della stessa PA occorre riferire la percentuale al personale impiegato nei servizi coinvolti)	
fino a circa il 20% = 1	1
fino a circa il 40% = 2	
fino a circa il 60% = 3	
fino a circa il 80% = 4	
fino a circa il 100% = 5	
punteggio assegnato	1
Criterio 2: impatto economico	
Nel corso degli ultimi cinque anni sono state pronunciate sentenze della Corte dei Conti a carico di dipendenti (dirigenti o dipendenti) della PA o sono state pronunciate sentenze di risarcimento del danno nei confronti della PA per la medesima tipologia di evento o di tipologie analoghe?	
No = 1	1
Si = 5	
punteggio assegnato	1
Criterio 3: impatto reputazionale	
Nel corso degli ultimi anni sono stati pubblicati su giornali o riviste articoli aventi ad oggetto il medesimo evento o eventi analoghi?	
No = 0	0
Non ne abbiamo memoria = 1	
Si, sulla stampa locale = 2	
Si, sulla stampa nazionale = 3	
Si, sulla stampa locale e nazionale = 4	
Si sulla stampa, locale, nazionale ed internazionale = 5	
punteggio assegnato	0
Criterio 4: impatto sull'immagine	
A quale livello può collocarsi il rischio dell'evento (livello apicale, intermedio, basso), ovvero la posizione/il ruolo che l'eventuale soggetto riveste nell'organizzazione è elevata, media o bassa?	
a livello di addetto = 1	
a livello di collaboratore o funzionario = 2	
a livello di dirigente di ufficio non generale, ovvero posizione apicale o posizione organizzativa = 3	3
a livello di dirigente d'ufficio generale = 4	4
a livello di capo dipartimento/segretario generale = 5	
punteggio assegnato	4
Valore stimato dell'impatto	1,50
0 = nessun impatto; 1 = marginale; 2 = minore; 3 = soglia; 4 = serio; 5 = superiore	

3. Valutazione complessiva del rischio

Valutazione complessiva del rischio = probabilità x impatto	4,25
--	-------------

AREA B

3- Affidamento diretto per contratti valore <40.000,00

1. Valutazione della probabilità

Criteri	Punteggi
Criterio 1: discrezionalità	
Il processo è discrezionale?	
No, è del tutto vincolato = 1	
E' parzialmente vincolato dalla legge e da atti amministrativi (regolamenti, direttive, circolari) = 2	2
E' parzialmente vincolato solo dalla legge = 3	
E' parzialmente vincolato solo da atti amministrativi (regolamenti, direttive, circolari) = 4	
E' altamente discrezionale = 5	
punteggio assegnato	2
Criterio 2: rilevanza esterna	
Il processo produce effetti diretti all'esterno dell'amministrazione di riferimento?	
No, ha come destinatario finale un ufficio interno = 2	
Si, il risultato del processo è rivolto direttamente ad utenti esterni = 5	5
punteggio assegnato	5
Criterio 3: complessità del processo	
Si tratta di un processo complesso che comporta il coinvolgimento di più amministrazioni (esclusi i controlli) in fasi successive per il conseguimento del risultato?	
No, il processo coinvolge una sola PA = 1	
Si, il processo coinvolge più di tre amministrazioni = 3	
Si, il processo coinvolge più di cinque amministrazioni = 5	
punteggio assegnato	1
Criterio 4: valore economico	
Qual è l'impatto economico del processo?	
Ha rilevanza esclusivamente interna = 1	
Comporta l'attribuzione di vantaggi a soggetti esterni, ma di non particolare rilievo economico (es. borse di studio) = 3	
Comporta l'affidamento di considerevoli vantaggi a soggetti esterni (es. appalto) = 5	5
punteggio assegnato	5
Criterio 5: frazionabilità del processo	
Il risultato finale del processo può essere raggiunto anche effettuando una pluralità di operazioni di entità economica ridotta che, considerate complessivamente, alla fine assicurano lo stesso risultato (es. pluralità di affidamenti ridotti)?	
No = 1	
Si = 5	1
punteggio assegnato	1
Criterio 6: controlli	
Anche sulla base dell'esperienza pregressa, il tipo di controllo applicato sul processo è adeguato a neutralizzare il rischio?	
No, il rischio rimane indifferente = 1	
Si, ma in minima parte = 2	
Si, per una percentuale approssimativa del 50% = 3	3
Si, è molto efficace = 4	
Si, costituisce un efficace strumento di neutralizzazione = 5	
punteggio assegnato	3
Valore stimato della probabilità	2,83

0 = nessuna probabilità; 1 = improbabile; 2 = poco probabile; 3 = probabile; 4 = molto probabile; 5 = altamente probabile.

2. Valutazione dell'impatto

Critero 1: impatto organizzativo	
Rispetto al totale del personale impiegato nel singolo servizio (unità organizzativa semplice) competente a svolgere il processo (o la fase del processo di competenza della PA) nell'ambito della singola PA, quale percentuale di personale è impiegata nel processo? (Se il processo coinvolge l'attività di più servizi nell'ambito della stessa PA occorre riferire la percentuale al personale impiegato nei servizi coinvolti)	
fino a circa il 20% = 1	1
fino a circa il 40% = 2	
fino a circa il 60% = 3	
fino a circa il 80% = 4	
fino a circa il 100% = 5	
punteggio assegnato	1
Critero 2: impatto economico	
Nel corso degli ultimi cinque anni sono state pronunciate sentenze della Corte dei Conti a carico di dipendenti (dirigenti o dipendenti) della PA o sono state pronunciate sentenze di risarcimento del danno nei confronti della PA per la medesima tipologia di evento o di tipologie analoghe?	
No = 1	1
Si = 5	
punteggio assegnato	1
Critero 3: impatto reputazionale	
Nel corso degli ultimi anni sono stati pubblicati su giornali o riviste articoli aventi ad oggetto il medesimo evento o eventi analoghi?	
No = 0	0
Non ne abbiamo memoria = 1	
Si, sulla stampa locale = 2	
Si, sulla stampa nazionale = 3	
Si, sulla stampa locale e nazionale = 4	
Si sulla stampa, locale, nazionale ed internazionale = 5	
punteggio assegnato	0
Critero 4: impatto sull'immagine	
A quale livello può collocarsi il rischio dell'evento (livello apicale, intermedio, basso), ovvero la posizione/il ruolo che l'eventuale soggetto riveste nell'organizzazione è elevata, media o bassa?	
a livello di addetto = 1	
a livello di collaboratore o funzionario = 2	
a livello di dirigente di ufficio non generale, ovvero posizione apicale o posizione organizzativa = 3	
a livello di dirigente d'ufficio generale = 4	4
a livello di capo dipartimento/segretario generale = 5	
punteggio assegnato	4
Valore stimato dell'impatto	1,50
0 = nessun impatto; 1 = marginale; 2 = minore; 3 = soglia; 4 = serio; 5 = superiore	

3. Valutazione complessiva del rischio

Valutazione complessiva del rischio = probabilità x impatto	4,25
--	-------------

AREA B

4 - Affidamento contratti con criterio offerta economicamente più vantaggiosa

1. Valutazione della probabilità

Criteri	Punteggi
Criterio 1: discrezionalità	
Il processo è discrezionale?	
No, è del tutto vincolato = 1	1
E' parzialmente vincolato dalla legge e da atti amministrativi (regolamenti, direttive, circolari) = 2	
E' parzialmente vincolato solo dalla legge = 3	
E' parzialmente vincolato solo da atti amministrativi (regolamenti, direttive, circolari) = 4	
E' altamente discrezionale = 5	
punteggio assegnato	1
Criterio 2: rilevanza esterna	
Il processo produce effetti diretti all'esterno dell'amministrazione di riferimento?	
No, ha come destinatario finale un ufficio interno = 2	
Si, il risultato del processo è rivolto direttamente ad utenti esterni = 5	5
punteggio assegnato	5
Criterio 3: complessità del processo	
Si tratta di un processo complesso che comporta il coinvolgimento di più amministrazioni (esclusi i controlli) in fasi successive per il conseguimento del risultato?	
No, il processo coinvolge una sola PA = 1	1
Si, il processo coinvolge più di tre amministrazioni = 3	
Si, il processo coinvolge più di cinque amministrazioni = 5	
punteggio assegnato	1
Criterio 4: valore economico	
Qual è l'impatto economico del processo?	
Ha rilevanza esclusivamente interna = 1	
Comporta l'attribuzione di vantaggi a soggetti esterni, ma di non particolare rilievo economico (es. borse di studio) = 3	3
Comporta l'affidamento di considerevoli vantaggi a soggetti esterni (es. appalto) = 5	
punteggio assegnato	3
Criterio 5: frazionabilità del processo	
Il risultato finale del processo può essere raggiunto anche effettuando una pluralità di operazioni di entità economica ridotta che, considerate complessivamente, alla fine assicurano lo stesso risultato (es. pluralità di affidamenti ridotti)?	
No = 1	1
Si = 5	
punteggio assegnato	1
Criterio 6: controlli	
Anche sulla base dell'esperienza pregressa, il tipo di controllo applicato sul processo è adeguato a neutralizzare il rischio?	
No, il rischio rimane indifferente = 1	
Si, ma in minima parte = 2	
Si, per una percentuale approssimativa del 50% = 3	3
Si, è molto efficace = 4	
Si, costituisce un efficace strumento di neutralizzazione = 5	
punteggio assegnato	3
Valore stimato della probabilità	2,33

0 = nessuna probabilità; 1 = improbabile; 2 = poco probabile; 3 = probabile; 4 = molto probabile; 5 = altamente probabile.

2. Valutazione dell'impatto

Criterio 1: impatto organizzativo	
Rispetto al totale del personale impiegato nel singolo servizio (unità organizzativa semplice) competente a svolgere il processo (o la fase del processo di competenza della PA) nell'ambito della singola PA, quale percentuale di personale è impiegata nel processo? (Se il processo coinvolge l'attività di più servizi nell'ambito della stessa PA occorre riferire la percentuale al personale impiegato nei servizi coinvolti)	
fino a circa il 20% = 1	1
fino a circa il 40% = 2	
fino a circa il 60% = 3	
fino a circa il 80% = 4	
fino a circa il 100% = 5	
punteggio assegnato	1
Criterio 2: impatto economico	
Nel corso degli ultimi cinque anni sono state pronunciate sentenze della Corte dei Conti a carico di dipendenti (dirigenti o dipendenti) della PA o sono state pronunciate sentenze di risarcimento del danno nei confronti della PA per la medesima tipologia di evento o di tipologie analoghe?	
No = 1	1
Si = 5	
punteggio assegnato	1
Criterio 3: impatto reputazionale	
Nel corso degli ultimi anni sono stati pubblicati su giornali o riviste articoli aventi ad oggetto il medesimo evento o eventi analoghi?	
No = 0	0
Non ne abbiamo memoria = 1	
Si, sulla stampa locale = 2	
Si, sulla stampa nazionale = 3	
Si, sulla stampa locale e nazionale = 4	
Si sulla stampa, locale, nazionale ed internazionale = 5	
punteggio assegnato	0
Criterio 4: impatto sull'immagine	
A quale livello può collocarsi il rischio dell'evento (livello apicale, intermedio, basso), ovvero la posizione/il ruolo che l'eventuale soggetto riveste nell'organizzazione è elevata, media o bassa?	
a livello di addetto = 1	
a livello di collaboratore o funzionario = 2	
a livello di dirigente di ufficio non generale, ovvero posizione apicale o posizione organizzativa = 3	
a livello di dirigente d'ufficio generale = 4	4
a livello di capo dipartimento/segretario generale = 5	
punteggio assegnato	4
Valore stimato dell'impatto	1,50
0 = nessun impatto; 1 = marginale; 2 = minore; 3 = soglia; 4 = serio; 5 = superiore	

3. Valutazione complessiva del rischio

Valutazione complessiva del rischio = probabilità x impatto	3,49
--	-------------

AREA B

5-Varianti in corso di esecuzione dei contratti

1. Valutazione della probabilità

Criteri	Punteggi
Criterio 1: discrezionalità	
Il processo è discrezionale?	
No, è del tutto vincolato = 1	1
E' parzialmente vincolato dalla legge e da atti amministrativi (regolamenti, direttive, circolari) = 2	
E' parzialmente vincolato solo dalla legge = 3	
E' parzialmente vincolato solo da atti amministrativi (regolamenti, direttive, circolari) = 4	
E' altamente discrezionale = 5	
punteggio assegnato	1
Criterio 2: rilevanza esterna	
Il processo produce effetti diretti all'esterno dell'amministrazione di riferimento?	
No, ha come destinatario finale un ufficio interno = 2	
Si, il risultato del processo è rivolto direttamente ad utenti esterni = 5	5
punteggio assegnato	5
Criterio 3: complessità del processo	
Si tratta di un processo complesso che comporta il coinvolgimento di più amministrazioni (esclusi i controlli) in fasi successive per il conseguimento del risultato?	
No, il processo coinvolge una sola PA = 1	1
Si, il processo coinvolge più di tre amministrazioni = 3	
Si, il processo coinvolge più di cinque amministrazioni = 5	
punteggio assegnato	1
Criterio 4: valore economico	
Qual è l'impatto economico del processo?	
Ha rilevanza esclusivamente interna = 1	
Comporta l'attribuzione di vantaggi a soggetti esterni, ma di non particolare rilievo economico (es. borse di studio) = 3	
Comporta l'affidamento di considerevoli vantaggi a soggetti esterni (es. appalto) = 5	5
punteggio assegnato	5
Criterio 5: frazionabilità del processo	
Il risultato finale del processo può essere raggiunto anche effettuando una pluralità di operazioni di entità economica ridotta che, considerate complessivamente, alla fine assicurano lo stesso risultato (es. pluralità di affidamenti ridotti)?	
No = 1	1
Si = 5	
punteggio assegnato	1
Criterio 6: controlli	
Anche sulla base dell'esperienza pregressa, il tipo di controllo applicato sul processo è adeguato a neutralizzare il rischio?	
No, il rischio rimane indifferente = 1	
Si, ma in minima parte = 2	
Si, per una percentuale approssimativa del 50% = 3	3
Si, è molto efficace = 4	
Si, costituisce un efficace strumento di neutralizzazione = 5	
punteggio assegnato	3
Valore stimato della probabilità	2,67

0 = nessuna probabilità; 1 = improbabile; 2 = poco probabile; 3 = probabile; 4 = molto probabile; 5 = altamente probabile.

2. Valutazione dell'impatto

Criterio 1: impatto organizzativo	
Rispetto al totale del personale impiegato nel singolo servizio (unità organizzativa semplice) competente a svolgere il processo (o la fase del processo di competenza della PA) nell'ambito della singola PA, quale percentuale di personale è impiegata nel processo? (Se il processo coinvolge l'attività di più servizi nell'ambito della stessa PA occorre riferire la percentuale al personale impiegato nei servizi coinvolti)	
fino a circa il 20% = 1	1
fino a circa il 40% = 2	
fino a circa il 60% = 3	
fino a circa il 80% = 4	
fino a circa il 100% = 5	
punteggio assegnato	1
Criterio 2: impatto economico	
Nel corso degli ultimi cinque anni sono state pronunciate sentenze della Corte dei Conti a carico di dipendenti (dirigenti o dipendenti) della PA o sono state pronunciate sentenze di risarcimento del danno nei confronti della PA per la medesima tipologia di evento o di tipologie analoghe?	
No = 1	1
Si = 5	
punteggio assegnato	1
Criterio 3: impatto reputazionale	
Nel corso degli ultimi anni sono stati pubblicati su giornali o riviste articoli aventi ad oggetto il medesimo evento o eventi analoghi?	
No = 0	0
Non ne abbiamo memoria = 1	
Si, sulla stampa locale = 2	
Si, sulla stampa nazionale = 3	
Si, sulla stampa locale e nazionale = 4	
Si sulla stampa, locale, nazionale ed internazionale = 5	
punteggio assegnato	0
Criterio 4: impatto sull'immagine	
A quale livello può collocarsi il rischio dell'evento (livello apicale, intermedio, basso), ovvero la posizione/il ruolo che l'eventuale soggetto riveste nell'organizzazione è elevata, media o bassa?	
a livello di addetto = 1	
a livello di collaboratore o funzionario = 2	
a livello di dirigente di ufficio non generale, ovvero posizione apicale o posizione organizzativa = 3	
a livello di dirigente d'ufficio generale = 4	4
a livello di capo dipartimento/segretario generale = 5	
punteggio assegnato	4
Valore stimato dell'impatto	1,50
0 = nessun impatto; 1 = marginale; 2 = minore; 3 = soglia; 4 = serio; 5 = superiore	

3. Valutazione complessiva del rischio

Valutazione complessiva del rischio = probabilità x impatto	4
--	----------

AREA B
6 -Subappalto

1. Valutazione della probabilità

Criteri	Punteggi
Criterio 1: discrezionalità	
Il processo è discrezionale?	
No, è del tutto vincolato = 1	1
E' parzialmente vincolato dalla legge e da atti amministrativi (regolamenti, direttive, circolari) = 2	
E' parzialmente vincolato solo dalla legge = 3	
E' parzialmente vincolato solo da atti amministrativi (regolamenti, direttive, circolari) = 4	
E' altamente discrezionale = 5	
punteggio assegnato	1
Criterio 2: rilevanza esterna	
Il processo produce effetti diretti all'esterno dell'amministrazione di riferimento?	
No, ha come destinatario finale un ufficio interno = 2	
Si, il risultato del processo è rivolto direttamente ad utenti esterni = 5	5
punteggio assegnato	5
Criterio 3: complessità del processo	
Si tratta di un processo complesso che comporta il coinvolgimento di più amministrazioni (esclusi i controlli) in fasi successive per il conseguimento del risultato?	
No, il processo coinvolge una sola PA = 1	1
Si, il processo coinvolge più di tre amministrazioni = 3	
Si, il processo coinvolge più di cinque amministrazioni = 5	
punteggio assegnato	1
Criterio 4: valore economico	
Qual è l'impatto economico del processo?	
Ha rilevanza esclusivamente interna = 1	
Comporta l'attribuzione di vantaggi a soggetti esterni, ma di non particolare rilievo economico (es. borse di studio) = 3	3
Comporta l'affidamento di considerevoli vantaggi a soggetti esterni (es. appalto) = 5	
punteggio assegnato	3
Criterio 5: frazionabilità del processo	
Il risultato finale del processo può essere raggiunto anche effettuando una pluralità di operazioni di entità economica ridotta che, considerate complessivamente, alla fine assicurano lo stesso risultato (es. pluralità di affidamenti ridotti)?	
No = 1	1
Si = 5	
punteggio assegnato	1
Criterio 6: controlli	
Anche sulla base dell'esperienza pregressa, il tipo di controllo applicato sul processo è adeguato a neutralizzare il rischio?	
No, il rischio rimane indifferente = 1	
Si, ma in minima parte = 2	
Si, per una percentuale approssimativa del 50% = 3	3
Si, è molto efficace = 4	
Si, costituisce un efficace strumento di neutralizzazione = 5	
punteggio assegnato	3
Valore stimato della probabilità	2,33

0 = nessuna probabilità; 1 = improbabile; 2 = poco probabile; 3 = probabile; 4 = molto probabile; 5 = altamente probabile.

2. Valutazione dell'impatto

Criterio 1: impatto organizzativo	
Rispetto al totale del personale impiegato nel singolo servizio (unità organizzativa semplice) competente a svolgere il processo (o la fase del processo di competenza della PA) nell'ambito della singola PA, quale percentuale di personale è impiegata nel processo? (Se il processo coinvolge l'attività di più servizi nell'ambito della stessa PA occorre riferire la percentuale al personale impiegato nei servizi coinvolti)	
fino a circa il 20% = 1	1
fino a circa il 40% = 2	
fino a circa il 60% = 3	
fino a circa il 80% = 4	
fino a circa il 100% = 5	
punteggio assegnato	1
Criterio 2: impatto economico	
Nel corso degli ultimi cinque anni sono state pronunciate sentenze della Corte dei Conti a carico di dipendenti (dirigenti o dipendenti) della PA o sono state pronunciate sentenze di risarcimento del danno nei confronti della PA per la medesima tipologia di evento o di tipologie analoghe?	
No = 1	1
Si = 5	
punteggio assegnato	1
Criterio 3: impatto reputazionale	
Nel corso degli ultimi anni sono stati pubblicati su giornali o riviste articoli aventi ad oggetto il medesimo evento o eventi analoghi?	
No = 0	0
Non ne abbiamo memoria = 1	
Si, sulla stampa locale = 2	
Si, sulla stampa nazionale = 3	
Si, sulla stampa locale e nazionale = 4	
Si sulla stampa, locale, nazionale ed internazionale = 5	
punteggio assegnato	0
Criterio 4: impatto sull'immagine	
A quale livello può collocarsi il rischio dell'evento (livello apicale, intermedio, basso), ovvero la posizione/il ruolo che l'eventuale soggetto riveste nell'organizzazione è elevata, media o bassa?	
a livello di addetto = 1	
a livello di collaboratore o funzionario = 2	
a livello di dirigente di ufficio non generale, ovvero posizione apicale o posizione organizzativa = 3	
a livello di dirigente d'ufficio generale = 4	4
a livello di capo dipartimento/segretario generale = 5	
punteggio assegnato	4
Valore stimato dell'impatto	1,50
0 = nessun impatto; 1 = marginale; 2 = minore; 3 = soglia; 4 = serio; 5 = superiore	

3. Valutazione complessiva del rischio

Valutazione complessiva del rischio = probabilità x impatto	3,49
--	-------------

AREA B	
7-Verifica anomalia offerta	
1. Valutazione della probabilità	
Criteri	Punteggi
Criterio 1: discrezionalità	
Il processo è discrezionale?	
No, è del tutto vincolato = 1	
E' parzialmente vincolato dalla legge e da atti amministrativi (regolamenti, direttive, circolari) = 2	2
E' parzialmente vincolato solo dalla legge = 3	
E' parzialmente vincolato solo da atti amministrativi (regolamenti, direttive, circolari) = 4	
E' altamente discrezionale = 5	
punteggio assegnato	2
Criterio 2: rilevanza esterna	
Il processo produce effetti diretti all'esterno dell'amministrazione di riferimento?	
No, ha come destinatario finale un ufficio interno = 2	
Si, il risultato del processo è rivolto direttamente ad utenti esterni = 5	5
punteggio assegnato	5
Criterio 3: complessità del processo	
Si tratta di un processo complesso che comporta il coinvolgimento di più amministrazioni (esclusi i controlli) in fasi successive per il conseguimento del risultato?	
No, il processo coinvolge una sola PA = 1	
Si, il processo coinvolge più di tre amministrazioni = 3	
Si, il processo coinvolge più di cinque amministrazioni = 5	
punteggio assegnato	1
Criterio 4: valore economico	
Qual è l'impatto economico del processo?	
Ha rilevanza esclusivamente interna = 1	
Comporta l'attribuzione di vantaggi a soggetti esterni, ma di non particolare rilievo economico (es. borse di studio) = 3	
Comporta l'affidamento di considerevoli vantaggi a soggetti esterni (es. appalto) = 5	5
punteggio assegnato	5
Criterio 5: frazionabilità del processo	
Il risultato finale del processo può essere raggiunto anche effettuando una pluralità di operazioni di entità economica ridotta che, considerate complessivamente, alla fine assicurano lo stesso risultato (es. pluralità di affidamenti ridotti)?	
No = 1	
Si = 5	1
punteggio assegnato	1
Criterio 6: controlli	
Anche sulla base dell'esperienza pregressa, il tipo di controllo applicato sul processo è adeguato a neutralizzare il rischio?	
No, il rischio rimane indifferente = 1	
Si, ma in minima parte = 2	
Si, per una percentuale approssimativa del 50% = 3	3
Si, è molto efficace = 4	
Si, costituisce un efficace strumento di neutralizzazione = 5	
punteggio assegnato	3
Valore stimato della probabilità	2,83
0 = nessuna probabilità; 1 = improbabile; 2 = poco probabile; 3 = probabile; 4 = molto probabile; 5 = altamente probabile.	

2. Valutazione dell'impatto

Critero 1: impatto organizzativo	
Rispetto al totale del personale impiegato nel singolo servizio (unità organizzativa semplice) competente a svolgere il processo (o la fase del processo di competenza della PA) nell'ambito della singola PA, quale percentuale di personale è impiegata nel processo? (Se il processo coinvolge l'attività di più servizi nell'ambito della stessa PA occorre riferire la percentuale al personale impiegato nei servizi coinvolti)	
fino a circa il 20% = 1	1
fino a circa il 40% = 2	
fino a circa il 60% = 3	
fino a circa il 80% = 4	
fino a circa il 100% = 5	
punteggio assegnato	1
Critero 2: impatto economico	
Nel corso degli ultimi cinque anni sono state pronunciate sentenze della Corte dei Conti a carico di dipendenti (dirigenti o dipendenti) della PA o sono state pronunciate sentenze di risarcimento del danno nei confronti della PA per la medesima tipologia di evento o di tipologie analoghe?	
No = 1	1
Si = 5	
punteggio assegnato	1
Critero 3: impatto reputazionale	
Nel corso degli ultimi anni sono stati pubblicati su giornali o riviste articoli aventi ad oggetto il medesimo evento o eventi analoghi?	
No = 0	0
Non ne abbiamo memoria = 1	
Si, sulla stampa locale = 2	
Si, sulla stampa nazionale = 3	
Si, sulla stampa locale e nazionale = 4	
Si sulla stampa, locale, nazionale ed internazionale = 5	
punteggio assegnato	0
Critero 4: impatto sull'immagine	
A quale livello può collocarsi il rischio dell'evento (livello apicale, intermedio, basso), ovvero la posizione/il ruolo che l'eventuale soggetto riveste nell'organizzazione è elevata, media o bassa?	
a livello di addetto = 1	
a livello di collaboratore o funzionario = 2	
a livello di dirigente di ufficio non generale, ovvero posizione apicale o posizione organizzativa = 3	
a livello di dirigente d'ufficio generale = 4	4
a livello di capo dipartimento/segretario generale = 5	
punteggio assegnato	4
Valore stimato dell'impatto	1,50
0 = nessun impatto; 1 = marginale; 2 = minore; 3 = soglia; 4 = serio; 5 = superiore	

3. Valutazione complessiva del rischio

Valutazione complessiva del rischio = probabilità x impatto	4,25
--	-------------

AREA B

8-Incarichi esterni ex D.Lgs. 163/2006

1. Valutazione della probabilità

Criteri	Punteggi
Criterio 1: discrezionalità	
Il processo è discrezionale?	
No, è del tutto vincolato = 1	
E' parzialmente vincolato dalla legge e da atti amministrativi (regolamenti, direttive, circolari) = 2	2
E' parzialmente vincolato solo dalla legge = 3	
E' parzialmente vincolato solo da atti amministrativi (regolamenti, direttive, circolari) = 4	
E' altamente discrezionale = 5	
punteggio assegnato	2
Criterio 2: rilevanza esterna	
Il processo produce effetti diretti all'esterno dell'amministrazione di riferimento?	
No, ha come destinatario finale un ufficio interno = 2	
Si, il risultato del processo è rivolto direttamente ad utenti esterni = 5	5
punteggio assegnato	5
Criterio 3: complessità del processo	
Si tratta di un processo complesso che comporta il coinvolgimento di più amministrazioni (esclusi i controlli) in fasi successive per il conseguimento del risultato?	
No, il processo coinvolge una sola PA = 1	
Si, il processo coinvolge più di tre amministrazioni = 3	
Si, il processo coinvolge più di cinque amministrazioni = 5	
punteggio assegnato	1
Criterio 4: valore economico	
Qual è l'impatto economico del processo?	
Ha rilevanza esclusivamente interna = 1	
Comporta l'attribuzione di vantaggi a soggetti esterni, ma di non particolare rilievo economico (es. borse di studio) = 3	3
Comporta l'affidamento di considerevoli vantaggi a soggetti esterni (es. appalto) = 5	
punteggio assegnato	3
Criterio 5: frazionabilità del processo	
Il risultato finale del processo può essere raggiunto anche effettuando una pluralità di operazioni di entità economica ridotta che, considerate complessivamente, alla fine assicurano lo stesso risultato (es. pluralità di affidamenti ridotti)?	
No = 1	
Si = 5	1
punteggio assegnato	1
Criterio 6: controlli	
Anche sulla base dell'esperienza pregressa, il tipo di controllo applicato sul processo è adeguato a neutralizzare il rischio?	
No, il rischio rimane indifferente = 1	
Si, ma in minima parte = 2	
Si, per una percentuale approssimativa del 50% = 3	3
Si, è molto efficace = 4	
Si, costituisce un efficace strumento di neutralizzazione = 5	
punteggio assegnato	3
Valore stimato della probabilità	2,50

0 = nessuna probabilità; 1 = improbabile; 2 = poco probabile; 3 = probabile; 4 = molto probabile; 5 = altamente probabile.

2. Valutazione dell'impatto

Critero 1: impatto organizzativo	
Rispetto al totale del personale impiegato nel singolo servizio (unità organizzativa semplice) competente a svolgere il processo (o la fase del processo di competenza della PA) nell'ambito della singola PA, quale percentuale di personale è impiegata nel processo? (Se il processo coinvolge l'attività di più servizi nell'ambito della stessa PA occorre riferire la percentuale al personale impiegato nei servizi coinvolti)	
fino a circa il 20% = 1	1
fino a circa il 40% = 2	
fino a circa il 60% = 3	
fino a circa lo 80% = 4	
fino a circa il 100% = 5	
punteggio assegnato	1
Critero 2: impatto economico	
Nel corso degli ultimi cinque anni sono state pronunciate sentenze della Corte dei Conti a carico di dipendenti (dirigenti o dipendenti) della PA o sono state pronunciate sentenze di risarcimento del danno nei confronti della PA per la medesima tipologia di evento o di tipologie analoghe?	
No = 1	1
Si = 5	
punteggio assegnato	1
Critero 3: impatto reputazionale	
Nel corso degli ultimi anni sono stati pubblicati su giornali o riviste articoli aventi ad oggetto il medesimo evento o eventi analoghi?	
No = 0	0
Non ne abbiamo memoria = 1	
Si, sulla stampa locale = 2	
Si, sulla stampa nazionale = 3	
Si, sulla stampa locale e nazionale = 4	
Si sulla stampa, locale, nazionale ed internazionale = 5	
punteggio assegnato	0
Critero 4: impatto sull'immagine	
A quale livello può collocarsi il rischio dell'evento (livello apicale, intermedio, basso), ovvero la posizione/il ruolo che l'eventuale soggetto riveste nell'organizzazione è elevata, media o bassa?	
a livello di addetto = 1	
a livello di collaboratore o funzionario = 2	
a livello di dirigente di ufficio non generale, ovvero posizione apicale o posizione organizzativa = 3	
a livello di dirigente d'ufficio generale = 4	4
a livello di capo dipartimento/segretario generale = 5	
punteggio assegnato	4
Valore stimato dell'impatto	1,50
0 = nessun impatto; 1 = marginale; 2 = minore; 3 = soglia; 4 = serio; 5 = superiore	

3. Valutazione complessiva del rischio

Valutazione complessiva del rischio = probabilità x impatto	3,75
--	-------------

C

1- Permesso di costruire in aree assoggettate ad autorizzazione paesaggistica

1. Valutazione della probabilità

Criteri	Punteggi
Criterio 1: discrezionalità	
Il processo è discrezionale?	
No, è del tutto vincolato = 1	
E' parzialmente vincolato dalla legge e da atti amministrativi (regolamenti, direttive, circolari) = 2	2
E' parzialmente vincolato solo dalla legge = 3	
E' parzialmente vincolato solo da atti amministrativi (regolamenti, direttive, circolari) = 4	
E' altamente discrezionale = 5	
punteggio assegnato	2
Criterio 2: rilevanza esterna	
Il processo produce effetti diretti all'esterno dell'amministrazione di riferimento?	
No, ha come destinatario finale un ufficio interno = 2	
Si, il risultato del processo è rivolto direttamente ad utenti esterni = 5	5
punteggio assegnato	5
Criterio 3: complessità del processo	
Si tratta di un processo complesso che comporta il coinvolgimento di più amministrazioni (esclusi i controlli) in fasi successive per il conseguimento del risultato?	
No, il processo coinvolge una sola PA = 1	
Si, il processo coinvolge più di tre amministrazioni = 3	3
Si, il processo coinvolge più di cinque amministrazioni = 5	
punteggio assegnato	3
Criterio 4: valore economico	
Qual è l'impatto economico del processo?	
Ha rilevanza esclusivamente interna = 1	
Comporta l'attribuzione di vantaggi a soggetti esterni, ma di non particolare rilievo economico (es. borse di studio) = 3	
Comporta l'affidamento di considerevoli vantaggi a soggetti esterni (es. appalto) = 5	5
punteggio assegnato	5
Criterio 5: frazionabilità del processo	
Il risultato finale del processo può essere raggiunto anche effettuando una pluralità di operazioni di entità economica ridotta che, considerate complessivamente, alla fine assicurano lo stesso risultato (es. pluralità di affidamenti ridotti)?	
No = 1	
Si = 5	1
punteggio assegnato	1
Criterio 6: controlli	
Anche sulla base dell'esperienza pregressa, il tipo di controllo applicato sul processo è adeguato a neutralizzare il rischio?	
No, il rischio rimane indifferente = 1	
Si, ma in minima parte = 2	
Si, per una percentuale approssimativa del 50% = 3	3
Si, è molto efficace = 4	
Si, costituisce un efficace strumento di neutralizzazione = 5	
punteggio assegnato	3
Valore stimato della probabilità	3,17

0 = nessuna probabilità; 1 = improbabile; 2 = poco probabile; 3 = probabile; 4 = molto probabile; 5 = altamente probabile.

2. Valutazione dell'impatto

Criterio 1: impatto organizzativo	
Rispetto al totale del personale impiegato nel singolo servizio (unità organizzativa semplice) competente a svolgere il processo (o la fase del processo di competenza della PA) nell'ambito della singola PA, quale percentuale di personale è impiegata nel processo? (Se il processo coinvolge l'attività di più servizi nell'ambito della stessa PA occorre riferire la percentuale al personale impiegato nei servizi coinvolti)	
fino a circa il 20% = 1	1
fino a circa il 40% = 2	
fino a circa il 60% = 3	
fino a circa il 80% = 4	
fino a circa il 100% = 5	
punteggio assegnato	1
Criterio 2: impatto economico	
Nel corso degli ultimi cinque anni sono state pronunciate sentenze della Corte dei Conti a carico di dipendenti (dirigenti o dipendenti) della PA o sono state pronunciate sentenze di risarcimento del danno nei confronti della PA per la medesima tipologia di evento o di tipologie analoghe?	
No = 1	1
Si = 5	
punteggio assegnato	1
Criterio 3: impatto reputazionale	
Nel corso degli ultimi anni sono stati pubblicati su giornali o riviste articoli aventi ad oggetto il medesimo evento o eventi analoghi?	
No = 0	0
Non ne abbiamo memoria = 1	
Si, sulla stampa locale = 2	
Si, sulla stampa nazionale = 3	
Si, sulla stampa locale e nazionale = 4	
Si sulla stampa, locale, nazionale ed internazionale = 5	
punteggio assegnato	0
Criterio 4: impatto sull'immagine	
A quale livello può collocarsi il rischio dell'evento (livello apicale, intermedio, basso), ovvero la posizione/il ruolo che l'eventuale soggetto riveste nell'organizzazione è elevata, media o bassa?	
a livello di addetto = 1	
a livello di collaboratore o funzionario = 2	
a livello di dirigente di ufficio non generale, ovvero posizione apicale o posizione organizzativa = 3	
a livello di dirigente d'ufficio generale = 4	4
a livello di capo dipartimento/segretario generale = 5	
punteggio assegnato	4
Valore stimato dell'impatto	1,50
0 = nessun impatto; 1 = marginale; 2 = minore; 3 = soglia; 4 = serio; 5 = superiore	

3. Valutazione complessiva del rischio

Valutazione complessiva del rischio = probabilità x impatto	4,76
--	-------------

C

2- Permesso di costruire

1. Valutazione della probabilità

Criteri	Punteggi
Criterio 1: discrezionalità	
Il processo è discrezionale?	
No, è del tutto vincolato = 1	
E' parzialmente vincolato dalla legge e da atti amministrativi (regolamenti, direttive, circolari) = 2	2
E' parzialmente vincolato solo dalla legge = 3	
E' parzialmente vincolato solo da atti amministrativi (regolamenti, direttive, circolari) = 4	
E' altamente discrezionale = 5	
punteggio assegnato	2
Criterio 2: rilevanza esterna	
Il processo produce effetti diretti all'esterno dell'amministrazione di riferimento?	
No, ha come destinatario finale un ufficio interno = 2	
Si, il risultato del processo è rivolto direttamente ad utenti esterni = 5	5
punteggio assegnato	5
Criterio 3: complessità del processo	
Si tratta di un processo complesso che comporta il coinvolgimento di più amministrazioni (esclusi i controlli) in fasi successive per il conseguimento del risultato?	
No, il processo coinvolge una sola PA = 1	1
Si, il processo coinvolge più di tre amministrazioni = 3	
Si, il processo coinvolge più di cinque amministrazioni = 5	
punteggio assegnato	1
Criterio 4: valore economico	
Qual è l'impatto economico del processo?	
Ha rilevanza esclusivamente interna = 1	
Comporta l'attribuzione di vantaggi a soggetti esterni, ma di non particolare rilievo economico (es. borse di studio) = 3	
Comporta l'affidamento di considerevoli vantaggi a soggetti esterni (es. appalto) = 5	5
punteggio assegnato	5
Criterio 5: frazionabilità del processo	
Il risultato finale del processo può essere raggiunto anche effettuando una pluralità di operazioni di entità economica ridotta che, considerate complessivamente, alla fine assicurano lo stesso risultato (es. pluralità di affidamenti ridotti)?	
No = 1	1
Si = 5	
punteggio assegnato	1
Criterio 6: controlli	
Anche sulla base dell'esperienza pregressa, il tipo di controllo applicato sul processo è adeguato a neutralizzare il rischio?	
No, il rischio rimane indifferente = 1	
Si, ma in minima parte = 2	
Si, per una percentuale approssimativa del 50% = 3	3
Si, è molto efficace = 4	
Si, costituisce un efficace strumento di neutralizzazione = 5	
punteggio assegnato	3
Valore stimato della probabilità	2,83

0 = nessuna probabilità; 1 = improbabile; 2 = poco probabile; 3 = probabile; 4 = molto probabile; 5 = altamente probabile.

2. Valutazione dell'impatto

Criterio 1: impatto organizzativo	
Rispetto al totale del personale impiegato nel singolo servizio (unità organizzativa semplice) competente a svolgere il processo (o la fase del processo di competenza della PA) nell'ambito della singola PA, quale percentuale di personale è impiegata nel processo? (Se il processo coinvolge l'attività di più servizi nell'ambito della stessa PA occorre riferire la percentuale al personale impiegato nei servizi coinvolti)	
fino a circa il 20% = 1	1
fino a circa il 40% = 2	
fino a circa il 60% = 3	
fino a circa il 80% = 4	
fino a circa il 100% = 5	
punteggio assegnato	1
Criterio 2: impatto economico	
Nel corso degli ultimi cinque anni sono state pronunciate sentenze della Corte dei Conti a carico di dipendenti (dirigenti o dipendenti) della PA o sono state pronunciate sentenze di risarcimento del danno nei confronti della PA per la medesima tipologia di evento o di tipologie analoghe?	
No = 1	1
Si = 5	
punteggio assegnato	1
Criterio 3: impatto reputazionale	
Nel corso degli ultimi anni sono stati pubblicati su giornali o riviste articoli aventi ad oggetto il medesimo evento o eventi analoghi?	
No = 0	0
Non ne abbiamo memoria = 1	
Si, sulla stampa locale = 2	
Si, sulla stampa nazionale = 3	
Si, sulla stampa locale e nazionale = 4	
Si sulla stampa, locale, nazionale ed internazionale = 5	
punteggio assegnato	0
Criterio 4: impatto sull'immagine	
A quale livello può collocarsi il rischio dell'evento (livello apicale, intermedio, basso), ovvero la posizione/il ruolo che l'eventuale soggetto riveste nell'organizzazione è elevata, media o bassa?	
a livello di addetto = 1	
a livello di collaboratore o funzionario = 2	
a livello di dirigente di ufficio non generale, ovvero posizione apicale o posizione organizzativa = 3	
a livello di dirigente d'ufficio generale = 4	4
a livello di capo dipartimento/segretario generale = 5	
punteggio assegnato	4
Valore stimato dell'impatto	1,50
0 = nessun impatto; 1 = marginale; 2 = minore; 3 = soglia; 4 = serio; 5 = superiore	

3. Valutazione complessiva del rischio

Valutazione complessiva del rischio = probabilità x impatto	4,25
--	-------------

C

3- Rilascio agibilità

1. Valutazione della probabilità

Criteri	Punteggi
Criterio 1: discrezionalità	
Il processo è discrezionale?	
No, è del tutto vincolato = 1	
E' parzialmente vincolato dalla legge e da atti amministrativi (regolamenti, direttive, circolari) = 2	2
E' parzialmente vincolato solo dalla legge = 3	
E' parzialmente vincolato solo da atti amministrativi (regolamenti, direttive, circolari) = 4	
E' altamente discrezionale = 5	
punteggio assegnato	2
Criterio 2: rilevanza esterna	
Il processo produce effetti diretti all'esterno dell'amministrazione di riferimento?	
No, ha come destinatario finale un ufficio interno = 2	
Si, il risultato del processo è rivolto direttamente ad utenti esterni = 5	5
punteggio assegnato	5
Criterio 3: complessità del processo	
Si tratta di un processo complesso che comporta il coinvolgimento di più amministrazioni (esclusi i controlli) in fasi successive per il conseguimento del risultato?	
No, il processo coinvolge una sola PA = 1	1
Si, il processo coinvolge più di tre amministrazioni = 3	
Si, il processo coinvolge più di cinque amministrazioni = 5	
punteggio assegnato	1
Criterio 4: valore economico	
Qual è l'impatto economico del processo?	
Ha rilevanza esclusivamente interna = 1	
Comporta l'attribuzione di vantaggi a soggetti esterni, ma di non particolare rilievo economico (es. borse di studio) = 3	
Comporta l'affidamento di considerevoli vantaggi a soggetti esterni (es. appalto) = 5	5
punteggio assegnato	5
Criterio 5: frazionabilità del processo	
Il risultato finale del processo può essere raggiunto anche effettuando una pluralità di operazioni di entità economica ridotta che, considerate complessivamente, alla fine assicurano lo stesso risultato (es. pluralità di affidamenti ridotti)?	
No = 1	1
Si = 5	
punteggio assegnato	1
Criterio 6: controlli	
Anche sulla base dell'esperienza pregressa, il tipo di controllo applicato sul processo è adeguato a neutralizzare il rischio?	
No, il rischio rimane indifferente = 1	
Si, ma in minima parte = 2	
Si, per una percentuale approssimativa del 50% = 3	3
Si, è molto efficace = 4	
Si, costituisce un efficace strumento di neutralizzazione = 5	
punteggio assegnato	3
Valore stimato della probabilità	2,83

0 = nessuna probabilità; 1 = improbabile; 2 = poco probabile; 3 = probabile; 4 = molto probabile; 5 = altamente probabile.

2. Valutazione dell'impatto

Criterio 1: impatto organizzativo	
Rispetto al totale del personale impiegato nel singolo servizio (unità organizzativa semplice) competente a svolgere il processo (o la fase del processo di competenza della PA) nell'ambito della singola PA, quale percentuale di personale è impiegata nel processo? (Se il processo coinvolge l'attività di più servizi nell'ambito della stessa PA occorre riferire la percentuale al personale impiegato nei servizi coinvolti)	
fino a circa il 20% = 1	1
fino a circa il 40% = 2	
fino a circa il 60% = 3	
fino a circa il 80% = 4	
fino a circa il 100% = 5	
punteggio assegnato	1
Criterio 2: impatto economico	
Nel corso degli ultimi cinque anni sono state pronunciate sentenze della Corte dei Conti a carico di dipendenti (dirigenti o dipendenti) della PA o sono state pronunciate sentenze di risarcimento del danno nei confronti della PA per la medesima tipologia di evento o di tipologie analoghe?	
No = 1	1
Si = 5	
punteggio assegnato	1
Criterio 3: impatto reputazionale	
Nel corso degli ultimi anni sono stati pubblicati su giornali o riviste articoli aventi ad oggetto il medesimo evento o eventi analoghi?	
No = 0	0
Non ne abbiamo memoria = 1	
Si, sulla stampa locale = 2	
Si, sulla stampa nazionale = 3	
Si, sulla stampa locale e nazionale = 4	
Si sulla stampa, locale, nazionale ed internazionale = 5	
punteggio assegnato	0
Criterio 4: impatto sull'immagine	
A quale livello può collocarsi il rischio dell'evento (livello apicale, intermedio, basso), ovvero la posizione/il ruolo che l'eventuale soggetto riveste nell'organizzazione è elevata, media o bassa?	
a livello di addetto = 1	
a livello di collaboratore o funzionario = 2	
a livello di dirigente di ufficio non generale, ovvero posizione apicale o posizione organizzativa = 3	
a livello di dirigente d'ufficio generale = 4	4
a livello di capo dipartimento/segretario generale = 5	
punteggio assegnato	4
Valore stimato dell'impatto	1,50
0 = nessun impatto; 1 = marginale; 2 = minore; 3 = soglia; 4 = serio; 5 = superiore	

3. Valutazione complessiva del rischio

Valutazione complessiva del rischio = probabilità x impatto	4,25
--	-------------

C
4- Scia

1. Valutazione della probabilità

Criteri	Punteggi
Criterio 1: discrezionalità	
Il processo è discrezionale?	
No, è del tutto vincolato = 1	
E' parzialmente vincolato dalla legge e da atti amministrativi (regolamenti, direttive, circolari) = 2	2
E' parzialmente vincolato solo dalla legge = 3	
E' parzialmente vincolato solo da atti amministrativi (regolamenti, direttive, circolari) = 4	
E' altamente discrezionale = 5	
punteggio assegnato	2
Criterio 2: rilevanza esterna	
Il processo produce effetti diretti all'esterno dell'amministrazione di riferimento?	
No, ha come destinatario finale un ufficio interno = 2	
Si, il risultato del processo è rivolto direttamente ad utenti esterni = 5	5
punteggio assegnato	5
Criterio 3: complessità del processo	
Si tratta di un processo complesso che comporta il coinvolgimento di più amministrazioni (esclusi i controlli) in fasi successive per il conseguimento del risultato?	
No, il processo coinvolge una sola PA = 1	1
Si, il processo coinvolge più di tre amministrazioni = 3	
Si, il processo coinvolge più di cinque amministrazioni = 5	
punteggio assegnato	1
Criterio 4: valore economico	
Qual è l'impatto economico del processo?	
Ha rilevanza esclusivamente interna = 1	
Comporta l'attribuzione di vantaggi a soggetti esterni, ma di non particolare rilievo economico (es. borse di studio) = 3	
Comporta l'affidamento di considerevoli vantaggi a soggetti esterni (es. appalto) = 5	5
punteggio assegnato	5
Criterio 5: frazionabilità del processo	
Il risultato finale del processo può essere raggiunto anche effettuando una pluralità di operazioni di entità economica ridotta che, considerate complessivamente, alla fine assicurano lo stesso risultato (es. pluralità di affidamenti ridotti)?	
No = 1	1
Si = 5	
punteggio assegnato	1
Criterio 6: controlli	
Anche sulla base dell'esperienza pregressa, il tipo di controllo applicato sul processo è adeguato a neutralizzare il rischio?	
No, il rischio rimane indifferente = 1	
Si, ma in minima parte = 2	
Si, per una percentuale approssimativa del 50% = 3	3
Si, è molto efficace = 4	
Si, costituisce un efficace strumento di neutralizzazione = 5	
punteggio assegnato	3
Valore stimato della probabilità	2,83

0 = nessuna probabilità; 1 = improbabile; 2 = poco probabile; 3 = probabile; 4 = molto probabile; 5 = altamente probabile.

2. Valutazione dell'impatto

Criterio 1: impatto organizzativo	
Rispetto al totale del personale impiegato nel singolo servizio (unità organizzativa semplice) competente a svolgere il processo (o la fase del processo di competenza della PA) nell'ambito della singola PA, quale percentuale di personale è impiegata nel processo? (Se il processo coinvolge l'attività di più servizi nell'ambito della stessa PA occorre riferire la percentuale al personale impiegato nei servizi coinvolti)	
fino a circa il 20% = 1	1
fino a circa il 40% = 2	
fino a circa il 60% = 3	
fino a circa il 80% = 4	
fino a circa il 100% = 5	
punteggio assegnato	1
Criterio 2: impatto economico	
Nel corso degli ultimi cinque anni sono state pronunciate sentenze della Corte dei Conti a carico di dipendenti (dirigenti o dipendenti) della PA o sono state pronunciate sentenze di risarcimento del danno nei confronti della PA per la medesima tipologia di evento o di tipologie analoghe?	
No = 1	1
Si = 5	
punteggio assegnato	1
Criterio 3: impatto reputazionale	
Nel corso degli ultimi anni sono stati pubblicati su giornali o riviste articoli aventi ad oggetto il medesimo evento o eventi analoghi?	
No = 0	0
Non ne abbiamo memoria = 1	
Si, sulla stampa locale = 2	
Si, sulla stampa nazionale = 3	
Si, sulla stampa locale e nazionale = 4	
Si sulla stampa, locale, nazionale ed internazionale = 5	
punteggio assegnato	0
Criterio 4: impatto sull'immagine	
A quale livello può collocarsi il rischio dell'evento (livello apicale, intermedio, basso), ovvero la posizione/il ruolo che l'eventuale soggetto riveste nell'organizzazione è elevata, media o bassa?	
a livello di addetto = 1	
a livello di collaboratore o funzionario = 2	
a livello di dirigente di ufficio non generale, ovvero posizione apicale o posizione organizzativa = 3	
a livello di dirigente d'ufficio generale = 4	
a livello di capo dipartimento/segretario generale = 5	4
punteggio assegnato	
Valore stimato dell'impatto	1,50
0 = nessun impatto; 1 = marginale; 2 = minore; 3 = soglia; 4 = serio; 5 = superiore	

3. Valutazione complessiva del rischio

Valutazione complessiva del rischio = probabilità x impatto	4,25
--	-------------

C
5- Cila

1. Valutazione della probabilità

Criteri	Punteggi
Criterio 1: discrezionalità	
Il processo è discrezionale?	
No, è del tutto vincolato = 1	
E' parzialmente vincolato dalla legge e da atti amministrativi (regolamenti, direttive, circolari) = 2	2
E' parzialmente vincolato solo dalla legge = 3	
E' parzialmente vincolato solo da atti amministrativi (regolamenti, direttive, circolari) = 4	
E' altamente discrezionale = 5	
punteggio assegnato	2
Criterio 2: rilevanza esterna	
Il processo produce effetti diretti all'esterno dell'amministrazione di riferimento?	
No, ha come destinatario finale un ufficio interno = 2	
Si, il risultato del processo è rivolto direttamente ad utenti esterni = 5	5
punteggio assegnato	5
Criterio 3: complessità del processo	
Si tratta di un processo complesso che comporta il coinvolgimento di più amministrazioni (esclusi i controlli) in fasi successive per il conseguimento del risultato?	
No, il processo coinvolge una sola PA = 1	1
Si, il processo coinvolge più di tre amministrazioni = 3	
Si, il processo coinvolge più di cinque amministrazioni = 5	
punteggio assegnato	1
Criterio 4: valore economico	
Qual è l'impatto economico del processo?	
Ha rilevanza esclusivamente interna = 1	
Comporta l'attribuzione di vantaggi a soggetti esterni, ma di non particolare rilievo economico (es. borse di studio) = 3	
Comporta l'affidamento di considerevoli vantaggi a soggetti esterni (es. appalto) = 5	5
punteggio assegnato	5
Criterio 5: frazionabilità del processo	
Il risultato finale del processo può essere raggiunto anche effettuando una pluralità di operazioni di entità economica ridotta che, considerate complessivamente, alla fine assicurano lo stesso risultato (es. pluralità di affidamenti ridotti)?	
No = 1	1
Si = 5	
punteggio assegnato	1
Criterio 6: controlli	
Anche sulla base dell'esperienza pregressa, il tipo di controllo applicato sul processo è adeguato a neutralizzare il rischio?	
No, il rischio rimane indifferente = 1	
Si, ma in minima parte = 2	
Si, per una percentuale approssimativa del 50% = 3	3
Si, è molto efficace = 4	
Si, costituisce un efficace strumento di neutralizzazione = 5	
punteggio assegnato	3
Valore stimato della probabilità	2,83

0 = nessuna probabilità; 1 = improbabile; 2 = poco probabile; 3 = probabile; 4 = molto probabile; 5 = altamente probabile.

2. Valutazione dell'impatto

Criterio 1: impatto organizzativo	
Rispetto al totale del personale impiegato nel singolo servizio (unità organizzativa semplice) competente a svolgere il processo (o la fase del processo di competenza della PA) nell'ambito della singola PA, quale percentuale di personale è impiegata nel processo? (Se il processo coinvolge l'attività di più servizi nell'ambito della stessa PA occorre riferire la percentuale al personale impiegato nei servizi coinvolti)	
fino a circa il 20% = 1	1
fino a circa il 40% = 2	
fino a circa il 60% = 3	
fino a circa il 80% = 4	
fino a circa il 100% = 5	
punteggio assegnato	1
Criterio 2: impatto economico	
Nel corso degli ultimi cinque anni sono state pronunciate sentenze della Corte dei Conti a carico di dipendenti (dirigenti o dipendenti) della PA o sono state pronunciate sentenze di risarcimento del danno nei confronti della PA per la medesima tipologia di evento o di tipologie analoghe?	
No = 1	1
Si = 5	
punteggio assegnato	1
Criterio 3: impatto reputazionale	
Nel corso degli ultimi anni sono stati pubblicati su giornali o riviste articoli aventi ad oggetto il medesimo evento o eventi analoghi?	
No = 0	0
Non ne abbiamo memoria = 1	
Si, sulla stampa locale = 2	
Si, sulla stampa nazionale = 3	
Si, sulla stampa locale e nazionale = 4	
Si sulla stampa, locale, nazionale ed internazionale = 5	
punteggio assegnato	0
Criterio 4: impatto sull'immagine	
A quale livello può collocarsi il rischio dell'evento (livello apicale, intermedio, basso), ovvero la posizione/il ruolo che l'eventuale soggetto riveste nell'organizzazione è elevata, media o bassa?	
a livello di addetto = 1	
a livello di collaboratore o funzionario = 2	
a livello di dirigente di ufficio non generale, ovvero posizione apicale o posizione organizzativa = 3	
a livello di dirigente d'ufficio generale = 4	4
a livello di capo dipartimento/segretario generale = 5	
punteggio assegnato	
Valore stimato dell'impatto	1,50
0 = nessun impatto; 1 = marginale; 2 = minore; 3 = soglia; 4 = serio; 5 = superiore	

3. Valutazione complessiva del rischio

Valutazione complessiva del rischio = probabilità x impatto	4,25
--	-------------

C

6- Accertamento di conformità

1. Valutazione della probabilità

Criteri	Punteggi
Criterio 1: discrezionalità	
Il processo è discrezionale?	
No, è del tutto vincolato = 1	
E' parzialmente vincolato dalla legge e da atti amministrativi (regolamenti, direttive, circolari) = 2	2
E' parzialmente vincolato solo dalla legge = 3	
E' parzialmente vincolato solo da atti amministrativi (regolamenti, direttive, circolari) = 4	
E' altamente discrezionale = 5	
punteggio assegnato	2
Criterio 2: rilevanza esterna	
Il processo produce effetti diretti all'esterno dell'amministrazione di riferimento?	
No, ha come destinatario finale un ufficio interno = 2	
Si, il risultato del processo è rivolto direttamente ad utenti esterni = 5	5
punteggio assegnato	5
Criterio 3: complessità del processo	
Si tratta di un processo complesso che comporta il coinvolgimento di più amministrazioni (esclusi i controlli) in fasi successive per il conseguimento del risultato?	
No, il processo coinvolge una sola PA = 1	1
Si, il processo coinvolge più di tre amministrazioni = 3	
Si, il processo coinvolge più di cinque amministrazioni = 5	
punteggio assegnato	1
Criterio 4: valore economico	
Qual è l'impatto economico del processo?	
Ha rilevanza esclusivamente interna = 1	
Comporta l'attribuzione di vantaggi a soggetti esterni, ma di non particolare rilievo economico (es. borse di studio) = 3	
Comporta l'affidamento di considerevoli vantaggi a soggetti esterni (es. appalto) = 5	5
punteggio assegnato	5
Criterio 5: frazionabilità del processo	
Il risultato finale del processo può essere raggiunto anche effettuando una pluralità di operazioni di entità economica ridotta che, considerate complessivamente, alla fine assicurano lo stesso risultato (es. pluralità di affidamenti ridotti)?	
No = 1	1
Si = 5	
punteggio assegnato	1
Criterio 6: controlli	
Anche sulla base dell'esperienza pregressa, il tipo di controllo applicato sul processo è adeguato a neutralizzare il rischio?	
No, il rischio rimane indifferente = 1	
Si, ma in minima parte = 2	
Si, per una percentuale approssimativa del 50% = 3	3
Si, è molto efficace = 4	
Si, costituisce un efficace strumento di neutralizzazione = 5	
punteggio assegnato	3
Valore stimato della probabilità	2,83

0 = nessuna probabilità; 1 = improbabile; 2 = poco probabile; 3 = probabile; 4 = molto probabile; 5 = altamente probabile.

2. Valutazione dell'impatto

Critero 1: impatto organizzativo	
Rispetto al totale del personale impiegato nel singolo servizio (unità organizzativa semplice) competente a svolgere il processo (o la fase del processo di competenza della PA) nell'ambito della singola PA, quale percentuale di personale è impiegata nel processo? (Se il processo coinvolge l'attività di più servizi nell'ambito della stessa PA occorre riferire la percentuale al personale impiegato nei servizi coinvolti)	
fino a circa il 20% = 1	1
fino a circa il 40% = 2	
fino a circa il 60% = 3	
fino a circa il 80% = 4	
fino a circa il 100% = 5	
punteggio assegnato	1
Critero 2: impatto economico	
Nel corso degli ultimi cinque anni sono state pronunciate sentenze della Corte dei Conti a carico di dipendenti (dirigenti o dipendenti) della PA o sono state pronunciate sentenze di risarcimento del danno nei confronti della PA per la medesima tipologia di evento o di tipologie analoghe?	
No = 1	1
Si = 5	
punteggio assegnato	1
Critero 3: impatto reputazionale	
Nel corso degli ultimi anni sono stati pubblicati su giornali o riviste articoli aventi ad oggetto il medesimo evento o eventi analoghi?	
No = 0	0
Non ne abbiamo memoria = 1	
Si, sulla stampa locale = 2	
Si, sulla stampa nazionale = 3	
Si, sulla stampa locale e nazionale = 4	
Si sulla stampa, locale, nazionale ed internazionale = 5	
punteggio assegnato	0
Critero 4: impatto sull'immagine	
A quale livello può collocarsi il rischio dell'evento (livello apicale, intermedio, basso), ovvero la posizione/il ruolo che l'eventuale soggetto riveste nell'organizzazione è elevata, media o bassa?	
a livello di addetto = 1	
a livello di collaboratore o funzionario = 2	
a livello di dirigente di ufficio non generale, ovvero posizione apicale o posizione organizzativa = 3	
a livello di dirigente d'ufficio generale = 4	4
a livello di capo dipartimento/segretario generale = 5	
punteggio assegnato	
Valore stimato dell'impatto	1,50
0 = nessun impatto; 1 = marginale; 2 = minore; 3 = soglia; 4 = serio; 5 = superiore	

3. Valutazione complessiva del rischio

Valutazione complessiva del rischio = probabilità x impatto	4,25
--	-------------

C

7- Scia Commercio

1. Valutazione della probabilità

Criteri	Punteggi
Criterio 1: discrezionalità	
Il processo è discrezionale?	
No, è del tutto vincolato = 1	
E' parzialmente vincolato dalla legge e da atti amministrativi (regolamenti, direttive, circolari) = 2	2
E' parzialmente vincolato solo dalla legge = 3	
E' parzialmente vincolato solo da atti amministrativi (regolamenti, direttive, circolari) = 4	
E' altamente discrezionale = 5	
punteggio assegnato	2
Criterio 2: rilevanza esterna	
Il processo produce effetti diretti all'esterno dell'amministrazione di riferimento?	
No, ha come destinatario finale un ufficio interno = 2	
Si, il risultato del processo è rivolto direttamente ad utenti esterni = 5	5
punteggio assegnato	5
Criterio 3: complessità del processo	
Si tratta di un processo complesso che comporta il coinvolgimento di più amministrazioni (esclusi i controlli) in fasi successive per il conseguimento del risultato?	
No, il processo coinvolge una sola PA = 1	1
Si, il processo coinvolge più di tre amministrazioni = 3	
Si, il processo coinvolge più di cinque amministrazioni = 5	
punteggio assegnato	1
Criterio 4: valore economico	
Qual è l'impatto economico del processo?	
Ha rilevanza esclusivamente interna = 1	
Comporta l'attribuzione di vantaggi a soggetti esterni, ma di non particolare rilievo economico (es. borse di studio) = 3	
Comporta l'affidamento di considerevoli vantaggi a soggetti esterni (es. appalto) = 5	5
punteggio assegnato	5
Criterio 5: frazionabilità del processo	
Il risultato finale del processo può essere raggiunto anche effettuando una pluralità di operazioni di entità economica ridotta che, considerate complessivamente, alla fine assicurano lo stesso risultato (es. pluralità di affidamenti ridotti)?	
No = 1	1
Si = 5	
punteggio assegnato	1
Criterio 6: controlli	
Anche sulla base dell'esperienza pregressa, il tipo di controllo applicato sul processo è adeguato a neutralizzare il rischio?	
No, il rischio rimane indifferente = 1	
Si, ma in minima parte = 2	
Si, per una percentuale approssimativa del 50% = 3	3
Si, è molto efficace = 4	
Si, costituisce un efficace strumento di neutralizzazione = 5	
punteggio assegnato	3
Valore stimato della probabilità	2,83

0 = nessuna probabilità; 1 = improbabile; 2 = poco probabile; 3 = probabile; 4 = molto probabile; 5 = altamente probabile.

2. Valutazione dell'impatto

Critero 1: impatto organizzativo	
Rispetto al totale del personale impiegato nel singolo servizio (unità organizzativa semplice) competente a svolgere il processo (o la fase del processo di competenza della PA) nell'ambito della singola PA, quale percentuale di personale è impiegata nel processo? (Se il processo coinvolge l'attività di più servizi nell'ambito della stessa PA occorre riferire la percentuale al personale impiegato nei servizi coinvolti)	
fino a circa il 20% = 1	1
fino a circa il 40% = 2	
fino a circa il 60% = 3	
fino a circa il 80% = 4	
fino a circa il 100% = 5	
punteggio assegnato	1
Critero 2: impatto economico	
Nel corso degli ultimi cinque anni sono state pronunciate sentenze della Corte dei Conti a carico di dipendenti (dirigenti o dipendenti) della PA o sono state pronunciate sentenze di risarcimento del danno nei confronti della PA per la medesima tipologia di evento o di tipologie analoghe?	
No = 1	1
Si = 5	
punteggio assegnato	1
Critero 3: impatto reputazionale	
Nel corso degli ultimi anni sono stati pubblicati su giornali o riviste articoli aventi ad oggetto il medesimo evento o eventi analoghi?	
No = 0	0
Non ne abbiamo memoria = 1	
Si, sulla stampa locale = 2	
Si, sulla stampa nazionale = 3	
Si, sulla stampa locale e nazionale = 4	
Si sulla stampa, locale, nazionale ed internazionale = 5	
punteggio assegnato	0
Critero 4: impatto sull'immagine	
A quale livello può collocarsi il rischio dell'evento (livello apicale, intermedio, basso), ovvero la posizione/il ruolo che l'eventuale soggetto riveste nell'organizzazione è elevata, media o bassa?	
a livello di addetto = 1	
a livello di collaboratore o funzionario = 2	
a livello di dirigente di ufficio non generale, ovvero posizione apicale o posizione organizzativa = 3	
a livello di dirigente d'ufficio generale = 4	4
a livello di capo dipartimento/segretario generale = 5	
punteggio assegnato	4
Valore stimato dell'impatto	1,50
0 = nessun impatto; 1 = marginale; 2 = minore; 3 = soglia; 4 = serio; 5 = superiore	

3. Valutazione complessiva del rischio

Valutazione complessiva del rischio = probabilità x impatto	4,25
--	-------------

C

8- Rilascio contrassegni invalidi

1. Valutazione della probabilità

Criteri	Punteggi
Criterio 1: discrezionalità	
Il processo è discrezionale?	
No, è del tutto vincolato = 1	1
E' parzialmente vincolato dalla legge e da atti amministrativi (regolamenti, direttive, circolari) = 2	
E' parzialmente vincolato solo dalla legge = 3	
E' parzialmente vincolato solo da atti amministrativi (regolamenti, direttive, circolari) = 4	
E' altamente discrezionale = 5	
punteggio assegnato	1
Criterio 2: rilevanza esterna	
Il processo produce effetti diretti all'esterno dell'amministrazione di riferimento?	
No, ha come destinatario finale un ufficio interno = 2	
Si, il risultato del processo è rivolto direttamente ad utenti esterni = 5	5
punteggio assegnato	5
Criterio 3: complessità del processo	
Si tratta di un processo complesso che comporta il coinvolgimento di più amministrazioni (esclusi i controlli) in fasi successive per il conseguimento del risultato?	
No, il processo coinvolge una sola PA = 1	1
Si, il processo coinvolge più di tre amministrazioni = 3	
Si, il processo coinvolge più di cinque amministrazioni = 5	
punteggio assegnato	1
Criterio 4: valore economico	
Qual è l'impatto economico del processo?	
Ha rilevanza esclusivamente interna = 1	
Comporta l'attribuzione di vantaggi a soggetti esterni, ma di non particolare rilievo economico (es. borse di studio) = 3	3
Comporta l'affidamento di considerevoli vantaggi a soggetti esterni (es. appalto) = 5	
punteggio assegnato	3
Criterio 5: frazionabilità del processo	
Il risultato finale del processo può essere raggiunto anche effettuando una pluralità di operazioni di entità economica ridotta che, considerate complessivamente, alla fine assicurano lo stesso risultato (es. pluralità di affidamenti ridotti)?	
No = 1	1
Si = 5	
punteggio assegnato	1
Criterio 6: controlli	
Anche sulla base dell'esperienza pregressa, il tipo di controllo applicato sul processo è adeguato a neutralizzare il rischio?	
No, il rischio rimane indifferente = 1	
Si, ma in minima parte = 2	
Si, per una percentuale approssimativa del 50% = 3	3
Si, è molto efficace = 4	
Si, costituisce un efficace strumento di neutralizzazione = 5	
punteggio assegnato	3
Valore stimato della probabilità	2,33

0 = nessuna probabilità; 1 = improbabile; 2 = poco probabile; 3 = probabile; 4 = molto probabile; 5 = altamente probabile.

2. Valutazione dell'impatto

Critero 1: impatto organizzativo	
Rispetto al totale del personale impiegato nel singolo servizio (unità organizzativa semplice) competente a svolgere il processo (o la fase del processo di competenza della PA) nell'ambito della singola PA, quale percentuale di personale è impiegata nel processo? (Se il processo coinvolge l'attività di più servizi nell'ambito della stessa PA occorre riferire la percentuale al personale impiegato nei servizi coinvolti)	
fino a circa il 20% = 1	1
fino a circa il 40% = 2	
fino a circa il 60% = 3	
fino a circa il 80% = 4	
fino a circa il 100% = 5	
punteggio assegnato	1
Critero 2: impatto economico	
Nel corso degli ultimi cinque anni sono state pronunciate sentenze della Corte dei Conti a carico di dipendenti (dirigenti o dipendenti) della PA o sono state pronunciate sentenze di risarcimento del danno nei confronti della PA per la medesima tipologia di evento o di tipologie analoghe?	
No = 1	1
Si = 5	
punteggio assegnato	1
Critero 3: impatto reputazionale	
Nel corso degli ultimi anni sono stati pubblicati su giornali o riviste articoli aventi ad oggetto il medesimo evento o eventi analoghi?	
No = 0	0
Non ne abbiamo memoria = 1	
Si, sulla stampa locale = 2	
Si, sulla stampa nazionale = 3	
Si, sulla stampa locale e nazionale = 4	
Si sulla stampa, locale, nazionale ed internazionale = 5	
punteggio assegnato	0
Critero 4: impatto sull'immagine	
A quale livello può collocarsi il rischio dell'evento (livello apicale, intermedio, basso), ovvero la posizione/il ruolo che l'eventuale soggetto riveste nell'organizzazione è elevata, media o bassa?	
a livello di addetto = 1	
a livello di collaboratore o funzionario = 2	2
a livello di dirigente di ufficio non generale, ovvero posizione apicale o posizione organizzativa = 3	
a livello di dirigente d'ufficio generale = 4	
a livello di capo dipartimento/segretario generale = 5	
punteggio assegnato	2
Valore stimato dell'impatto	1
0 = nessun impatto; 1 = marginale; 2 = minore; 3 = soglia; 4 = serio; 5 = superiore	

3. Valutazione complessiva del rischio

Valutazione complessiva del rischio = probabilità x impatto	2,33
--	-------------

C

9-Iscrizione anagrafica nel Comune

1. Valutazione della probabilità

Criteri	Punteggi
Criterio 1: discrezionalità	
Il processo è discrezionale?	
No, è del tutto vincolato = 1	1
E' parzialmente vincolato dalla legge e da atti amministrativi (regolamenti, direttive, circolari) = 2	
E' parzialmente vincolato solo dalla legge = 3	
E' parzialmente vincolato solo da atti amministrativi (regolamenti, direttive, circolari) = 4	
E' altamente discrezionale = 5	
punteggio assegnato	1
Criterio 2: rilevanza esterna	
Il processo produce effetti diretti all'esterno dell'amministrazione di riferimento?	
No, ha come destinatario finale un ufficio interno = 2	
Si, il risultato del processo è rivolto direttamente ad utenti esterni = 5	5
punteggio assegnato	5
Criterio 3: complessità del processo	
Si tratta di un processo complesso che comporta il coinvolgimento di più amministrazioni (esclusi i controlli) in fasi successive per il conseguimento del risultato?	
No, il processo coinvolge una sola PA = 1	1
Si, il processo coinvolge più di tre amministrazioni = 3	
Si, il processo coinvolge più di cinque amministrazioni = 5	
punteggio assegnato	1
Criterio 4: valore economico	
Qual è l'impatto economico del processo?	
Ha rilevanza esclusivamente interna = 1	
Comporta l'attribuzione di vantaggi a soggetti esterni, ma di non particolare rilievo economico (es. borse di studio) = 3	3
Comporta l'affidamento di considerevoli vantaggi a soggetti esterni (es. appalto) = 5	
punteggio assegnato	3
Criterio 5: frazionabilità del processo	
Il risultato finale del processo può essere raggiunto anche effettuando una pluralità di operazioni di entità economica ridotta che, considerate complessivamente, alla fine assicurano lo stesso risultato (es. pluralità di affidamenti ridotti)?	
No = 1	1
Si = 5	
punteggio assegnato	1
Criterio 6: controlli	
Anche sulla base dell'esperienza pregressa, il tipo di controllo applicato sul processo è adeguato a neutralizzare il rischio?	
No, il rischio rimane indifferente = 1	
Si, ma in minima parte = 2	
Si, per una percentuale approssimativa del 50% = 3	3
Si, è molto efficace = 4	
Si, costituisce un efficace strumento di neutralizzazione = 5	
punteggio assegnato	3
Valore stimato della probabilità	2,33

0 = nessuna probabilità; 1 = improbabile; 2 = poco probabile; 3 = probabile; 4 = molto probabile; 5 = altamente probabile.

2. Valutazione dell'impatto

Criterio 1: impatto organizzativo	
Rispetto al totale del personale impiegato nel singolo servizio (unità organizzativa semplice) competente a svolgere il processo (o la fase del processo di competenza della PA) nell'ambito della singola PA, quale percentuale di personale è impiegata nel processo? (Se il processo coinvolge l'attività di più servizi nell'ambito della stessa PA occorre riferire la percentuale al personale impiegato nei servizi coinvolti)	
fino a circa il 20% = 1	1
fino a circa il 40% = 2	
fino a circa il 60% = 3	
fino a circa il 80% = 4	
fino a circa il 100% = 5	
punteggio assegnato	1
Criterio 2: impatto economico	
Nel corso degli ultimi cinque anni sono state pronunciate sentenze della Corte dei Conti a carico di dipendenti (dirigenti o dipendenti) della PA o sono state pronunciate sentenze di risarcimento del danno nei confronti della PA per la medesima tipologia di evento o di tipologie analoghe?	
No = 1	1
Si = 5	
punteggio assegnato	1
Criterio 3: impatto reputazionale	
Nel corso degli ultimi anni sono stati pubblicati su giornali o riviste articoli aventi ad oggetto il medesimo evento o eventi analoghi?	
No = 0	0
Non ne abbiamo memoria = 1	
Si, sulla stampa locale = 2	
Si, sulla stampa nazionale = 3	
Si, sulla stampa locale e nazionale = 4	
Si sulla stampa, locale, nazionale ed internazionale = 5	
punteggio assegnato	0
Criterio 4: impatto sull'immagine	
A quale livello può collocarsi il rischio dell'evento (livello apicale, intermedio, basso), ovvero la posizione/il ruolo che l'eventuale soggetto riveste nell'organizzazione è elevata, media o bassa?	
a livello di addetto = 1	1
a livello di collaboratore o funzionario = 2	
a livello di dirigente di ufficio non generale, ovvero posizione apicale o posizione organizzativa = 3	
a livello di dirigente d'ufficio generale = 4	
a livello di capo dipartimento/segretario generale = 5	
punteggio assegnato	1
Valore stimato dell'impatto	0,75
0 = nessun impatto; 1 = marginale; 2 = minore; 3 = soglia; 4 = serio; 5 = superiore	

3. Valutazione complessiva del rischio

Valutazione complessiva del rischio = probabilità x impatto	1,75
--	-------------

C

10-Rilascio concessione occupazione suolo pubblico

1. Valutazione della probabilità

Criteri	Punteggi
Criterio 1: discrezionalità	
Il processo è discrezionale?	
No, è del tutto vincolato = 1	
E' parzialmente vincolato dalla legge e da atti amministrativi (regolamenti, direttive, circolari) = 2	2
E' parzialmente vincolato solo dalla legge = 3	
E' parzialmente vincolato solo da atti amministrativi (regolamenti, direttive, circolari) = 4	
E' altamente discrezionale = 5	
punteggio assegnato	2
Criterio 2: rilevanza esterna	
Il processo produce effetti diretti all'esterno dell'amministrazione di riferimento?	
No, ha come destinatario finale un ufficio interno = 2	
Si, il risultato del processo è rivolto direttamente ad utenti esterni = 5	5
punteggio assegnato	5
Criterio 3: complessità del processo	
Si tratta di un processo complesso che comporta il coinvolgimento di più amministrazioni (esclusi i controlli) in fasi successive per il conseguimento del risultato?	
No, il processo coinvolge una sola PA = 1	
Si, il processo coinvolge più di tre amministrazioni = 3	
Si, il processo coinvolge più di cinque amministrazioni = 5	
punteggio assegnato	1
Criterio 4: valore economico	
Qual è l'impatto economico del processo?	
Ha rilevanza esclusivamente interna = 1	
Comporta l'attribuzione di vantaggi a soggetti esterni, ma di non particolare rilievo economico (es. borse di studio) = 3	3
Comporta l'affidamento di considerevoli vantaggi a soggetti esterni (es. appalto) = 5	
punteggio assegnato	3
Criterio 5: frazionabilità del processo	
Il risultato finale del processo può essere raggiunto anche effettuando una pluralità di operazioni di entità economica ridotta che, considerate complessivamente, alla fine assicurano lo stesso risultato (es. pluralità di affidamenti ridotti)?	
No = 1	
Si = 5	1
punteggio assegnato	1
Criterio 6: controlli	
Anche sulla base dell'esperienza pregressa, il tipo di controllo applicato sul processo è adeguato a neutralizzare il rischio?	
No, il rischio rimane indifferente = 1	
Si, ma in minima parte = 2	
Si, per una percentuale approssimativa del 50% = 3	3
Si, è molto efficace = 4	
Si, costituisce un efficace strumento di neutralizzazione = 5	
punteggio assegnato	3
Valore stimato della probabilità	2,50

0 = nessuna probabilità; 1 = improbabile; 2 = poco probabile; 3 = probabile; 4 = molto probabile; 5 = altamente probabile.

2. Valutazione dell'impatto

Criterio 1: impatto organizzativo	
Rispetto al totale del personale impiegato nel singolo servizio (unità organizzativa semplice) competente a svolgere il processo (o la fase del processo di competenza della PA) nell'ambito della singola PA, quale percentuale di personale è impiegata nel processo? (Se il processo coinvolge l'attività di più servizi nell'ambito della stessa PA occorre riferire la percentuale al personale impiegato nei servizi coinvolti)	
fino a circa il 20% = 1	1
fino a circa il 40% = 2	
fino a circa il 60% = 3	
fino a circa il 80% = 4	
fino a circa il 100% = 5	
punteggio assegnato	1
Criterio 2: impatto economico	
Nel corso degli ultimi cinque anni sono state pronunciate sentenze della Corte dei Conti a carico di dipendenti (dirigenti o dipendenti) della PA o sono state pronunciate sentenze di risarcimento del danno nei confronti della PA per la medesima tipologia di evento o di tipologie analoghe?	
No = 1	1
Si = 5	
punteggio assegnato	1
Criterio 3: impatto reputazionale	
Nel corso degli ultimi anni sono stati pubblicati su giornali o riviste articoli aventi ad oggetto il medesimo evento o eventi analoghi?	
No = 0	0
Non ne abbiamo memoria = 1	
Si, sulla stampa locale = 2	
Si, sulla stampa nazionale = 3	
Si, sulla stampa locale e nazionale = 4	
Si sulla stampa, locale, nazionale ed internazionale = 5	
punteggio assegnato	0
Criterio 4: impatto sull'immagine	
A quale livello può collocarsi il rischio dell'evento (livello apicale, intermedio, basso), ovvero la posizione/il ruolo che l'eventuale soggetto riveste nell'organizzazione è elevata, media o bassa?	
a livello di addetto = 1	
a livello di collaboratore o funzionario = 2	
a livello di dirigente di ufficio non generale, ovvero posizione apicale o posizione organizzativa = 3	
a livello di dirigente d'ufficio generale = 4	4
a livello di capo dipartimento/segretario generale = 5	
punteggio assegnato	4
Valore stimato dell'impatto	1,50
0 = nessun impatto; 1 = marginale; 2 = minore; 3 = soglia; 4 = serio; 5 = superiore	

3. Valutazione complessiva del rischio

Valutazione complessiva del rischio = probabilità x impatto	3,75
--	-------------

D

1- Concess. ed erogaz. sovvenz. Contributi, sussidi, aus. Fin., vantaggi economici a Enti e privati

1. Valutazione della probabilità

Criteri	Punteggi
Criterio 1: discrezionalità	
Il processo è discrezionale?	
No, è del tutto vincolato = 1	
E' parzialmente vincolato dalla legge e da atti amministrativi (regolamenti, direttive, circolari) = 2	
E' parzialmente vincolato solo dalla legge = 3	
E' parzialmente vincolato solo da atti amministrativi (regolamenti, direttive, circolari) = 4	
E' altamente discrezionale = 5	5
punteggio assegnato	5
Criterio 2: rilevanza esterna	
Il processo produce effetti diretti all'esterno dell'amministrazione di riferimento?	
No, ha come destinatario finale un ufficio interno = 2	
Sì, il risultato del processo è rivolto direttamente ad utenti esterni = 5	5
punteggio assegnato	5
Criterio 3: complessità del processo	
Si tratta di un processo complesso che comporta il coinvolgimento di più amministrazioni (esclusi i controlli) in fasi successive per il conseguimento del risultato?	
No, il processo coinvolge una sola PA = 1	1
Sì, il processo coinvolge più di tre amministrazioni = 3	
Sì, il processo coinvolge più di cinque amministrazioni = 5	
punteggio assegnato	1
Criterio 4: valore economico	
Qual è l'impatto economico del processo?	
Ha rilevanza esclusivamente interna = 1	
Comporta l'attribuzione di vantaggi a soggetti esterni, ma di non particolare rilievo economico (es. borse di studio) = 3	3
Comporta l'affidamento di considerevoli vantaggi a soggetti esterni (es. appalto) = 5	
punteggio assegnato	3
Criterio 5: frazionabilità del processo	
Il risultato finale del processo può essere raggiunto anche effettuando una pluralità di operazioni di entità economica ridotta che, considerate complessivamente, alla fine assicurano lo stesso risultato (es. pluralità di affidamenti ridotti)?	
No = 1	1
Sì = 5	
punteggio assegnato	1
Criterio 6: controlli	
Anche sulla base dell'esperienza pregressa, il tipo di controllo applicato sul processo è adeguato a neutralizzare il rischio?	
No, il rischio rimane indifferente = 1	
Sì, ma in minima parte = 2	
Sì, per una percentuale approssimativa del 50% = 3	3
Sì, è molto efficace = 4	
Sì, costituisce un efficace strumento di neutralizzazione = 5	
punteggio assegnato	3
Valore stimato della probabilità	3

0 = nessuna probabilità; 1 = improbabile; 2 = poco probabile; 3 = probabile; 4 = molto probabile; 5 = altamente probabile.

2. Valutazione dell'impatto

Criterio 1: impatto organizzativo	
Rispetto al totale del personale impiegato nel singolo servizio (unità organizzativa semplice) competente a svolgere il processo (o la fase del processo di competenza della PA) nell'ambito della singola PA, quale percentuale di personale è impiegata nel processo? (Se il processo coinvolge l'attività di più servizi nell'ambito della stessa PA occorre riferire la percentuale al personale impiegato nei servizi coinvolti)	
fino a circa il 20% = 1	1
fino a circa il 40% = 2	
fino a circa il 60% = 3	
fino a circa il 80% = 4	
fino a circa il 100% = 5	
punteggio assegnato	1
Criterio 2: impatto economico	
Nel corso degli ultimi cinque anni sono state pronunciate sentenze della Corte dei Conti a carico di dipendenti (dirigenti o dipendenti) della PA o sono state pronunciate sentenze di risarcimento del danno nei confronti della PA per la medesima tipologia di evento o di tipologie analoghe?	
No = 1	1
Si = 5	
punteggio assegnato	1
Criterio 3: impatto reputazionale	
Nel corso degli ultimi anni sono stati pubblicati su giornali o riviste articoli aventi ad oggetto il medesimo evento o eventi analoghi?	
No = 0	0
Non ne abbiamo memoria = 1	
Si, sulla stampa locale = 2	
Si, sulla stampa nazionale = 3	
Si, sulla stampa locale e nazionale = 4	
Si sulla stampa, locale, nazionale ed internazionale = 5	
punteggio assegnato	0
Criterio 4: impatto sull'immagine	
A quale livello può collocarsi il rischio dell'evento (livello apicale, intermedio, basso), ovvero la posizione/il ruolo che l'eventuale soggetto riveste nell'organizzazione è elevata, media o bassa?	
a livello di addetto = 1	
a livello di collaboratore o funzionario = 2	
a livello di dirigente di ufficio non generale, ovvero posizione apicale o posizione organizzativa = 3	
a livello di dirigente d'ufficio generale = 4	4
a livello di capo dipartimento/segretario generale = 5	
punteggio assegnato	4
Valore stimato dell'impatto	1,50
0 = nessun impatto; 1 = marginale; 2 = minore; 3 = soglia; 4 = serio; 5 = superiore	

3. Valutazione complessiva del rischio

Valutazione complessiva del rischio = probabilità x impatto	4,50
--	-------------

E

1- Provvedimento di pianificazione urbanistica generale

1. Valutazione della probabilità

Criteri	Punteggi
Criterio 1: discrezionalità	
Il processo è discrezionale?	
No, è del tutto vincolato = 1	
E' parzialmente vincolato dalla legge e da atti amministrativi (regolamenti, direttive, circolari) = 2	
E' parzialmente vincolato solo dalla legge = 3	
E' parzialmente vincolato solo da atti amministrativi (regolamenti, direttive, circolari) = 4	
E' altamente discrezionale = 5	5
punteggio assegnato	5
Criterio 2: rilevanza esterna	
Il processo produce effetti diretti all'esterno dell'amministrazione di riferimento?	
No, ha come destinatario finale un ufficio interno = 2	
Sì, il risultato del processo è rivolto direttamente ad utenti esterni = 5	5
punteggio assegnato	5
Criterio 3: complessità del processo	
Si tratta di un processo complesso che comporta il coinvolgimento di più amministrazioni (esclusi i controlli) in fasi successive per il conseguimento del risultato?	
No, il processo coinvolge una sola PA = 1	
Sì, il processo coinvolge più di tre amministrazioni = 3	3
Sì, il processo coinvolge più di cinque amministrazioni = 5	
punteggio assegnato	3
Criterio 4: valore economico	
Qual è l'impatto economico del processo?	
Ha rilevanza esclusivamente interna = 1	
Comporta l'attribuzione di vantaggi a soggetti esterni, ma di non particolare rilievo economico (es. borse di studio) = 3	
Comporta l'affidamento di considerevoli vantaggi a soggetti esterni (es. appalto) = 5	5
punteggio assegnato	5
Criterio 5: frazionabilità del processo	
Il risultato finale del processo può essere raggiunto anche effettuando una pluralità di operazioni di entità economica ridotta che, considerate complessivamente, alla fine assicurano lo stesso risultato (es. pluralità di affidamenti ridotti)?	
No = 1	
Sì = 5	5
punteggio assegnato	5
Criterio 6: controlli	
Anche sulla base dell'esperienza pregressa, il tipo di controllo applicato sul processo è adeguato a neutralizzare il rischio?	
No, il rischio rimane indifferente = 1	
Sì, ma in minima parte = 2	
Sì, per una percentuale approssimativa del 50% = 3	3
Sì, è molto efficace = 4	
Sì, costituisce un efficace strumento di neutralizzazione = 5	
punteggio assegnato	3
Valore stimato della probabilità	4,33

0 = nessuna probabilità; 1 = improbabile; 2 = poco probabile; 3 = probabile; 4 = molto probabile; 5 = altamente probabile.

2. Valutazione dell'impatto

Critero 1: impatto organizzativo	
Rispetto al totale del personale impiegato nel singolo servizio (unità organizzativa semplice) competente a svolgere il processo (o la fase del processo di competenza della PA) nell'ambito della singola PA, quale percentuale di personale è impiegata nel processo? (Se il processo coinvolge l'attività di più servizi nell'ambito della stessa PA occorre riferire la percentuale al personale impiegato nei servizi coinvolti)	
fino a circa il 20% = 1	1
fino a circa il 40% = 2	
fino a circa il 60% = 3	
fino a circa il 80% = 4	
fino a circa il 100% = 5	
punteggio assegnato	1
Critero 2: impatto economico	
Nel corso degli ultimi cinque anni sono state pronunciate sentenze della Corte dei Conti a carico di dipendenti (dirigenti o dipendenti) della PA o sono state pronunciate sentenze di risarcimento del danno nei confronti della PA per la medesima tipologia di evento o di tipologie analoghe?	
No = 1	1
Si = 5	
punteggio assegnato	1
Critero 3: impatto reputazionale	
Nel corso degli ultimi anni sono stati pubblicati su giornali o riviste articoli aventi ad oggetto il medesimo evento o eventi analoghi?	
No = 0	0
Non ne abbiamo memoria = 1	
Si, sulla stampa locale = 2	
Si, sulla stampa nazionale = 3	
Si, sulla stampa locale e nazionale = 4	
Si sulla stampa, locale, nazionale ed internazionale = 5	
punteggio assegnato	0
Critero 4: impatto sull'immagine	
A quale livello può collocarsi il rischio dell'evento (livello apicale, intermedio, basso), ovvero la posizione/il ruolo che l'eventuale soggetto riveste nell'organizzazione è elevata, media o bassa?	
a livello di addetto = 1	
a livello di collaboratore o funzionario = 2	
a livello di dirigente di ufficio non generale, ovvero posizione apicale o posizione organizzativa = 3	
a livello di dirigente d'ufficio generale = 4	4
a livello di capo dipartimento/segretario generale = 5	
punteggio assegnato	4
Valore stimato dell'impatto	1,50
0 = nessun impatto; 1 = marginale; 2 = minore; 3 = soglia; 4 = serio; 5 = superiore	

3. Valutazione complessiva del rischio

Valutazione complessiva del rischio = probabilità x impatto	6,50
--	-------------

E

2- Provvedimenti di pianificazione urbanistica attuativa

1. Valutazione della probabilità

Criteri	Punteggi
Criterio 1: discrezionalità	
Il processo è discrezionale?	
No, è del tutto vincolato = 1	
E' parzialmente vincolato dalla legge e da atti amministrativi (regolamenti, direttive, circolari) = 2	2
E' parzialmente vincolato solo dalla legge = 3	
E' parzialmente vincolato solo da atti amministrativi (regolamenti, direttive, circolari) = 4	
E' altamente discrezionale = 5	
punteggio assegnato	2
Criterio 2: rilevanza esterna	
Il processo produce effetti diretti all'esterno dell'amministrazione di riferimento?	
No, ha come destinatario finale un ufficio interno = 2	
Si, il risultato del processo è rivolto direttamente ad utenti esterni = 5	5
punteggio assegnato	5
Criterio 3: complessità del processo	
Si tratta di un processo complesso che comporta il coinvolgimento di più amministrazioni (esclusi i controlli) in fasi successive per il conseguimento del risultato?	
No, il processo coinvolge una sola PA = 1	
Si, il processo coinvolge più di tre amministrazioni = 3	
Si, il processo coinvolge più di cinque amministrazioni = 5	5
punteggio assegnato	5
Criterio 4: valore economico	
Qual è l'impatto economico del processo?	
Ha rilevanza esclusivamente interna = 1	
Comporta l'attribuzione di vantaggi a soggetti esterni, ma di non particolare rilievo economico (es. borse di studio) = 3	
Comporta l'affidamento di considerevoli vantaggi a soggetti esterni (es. appalto) = 5	5
punteggio assegnato	5
Criterio 5: frazionabilità del processo	
Il risultato finale del processo può essere raggiunto anche effettuando una pluralità di operazioni di entità economica ridotta che, considerate complessivamente, alla fine assicurano lo stesso risultato (es. pluralità di affidamenti ridotti)?	
No = 1	
Si = 5	5
punteggio assegnato	5
Criterio 6: controlli	
Anche sulla base dell'esperienza pregressa, il tipo di controllo applicato sul processo è adeguato a neutralizzare il rischio?	
No, il rischio rimane indifferente = 1	
Si, ma in minima parte = 2	2
Si, per una percentuale approssimativa del 50% = 3	
Si, è molto efficace = 4	
Si, costituisce un efficace strumento di neutralizzazione = 5	
punteggio assegnato	2
Valore stimato della probabilità	4

0 = nessuna probabilità; 1 = improbabile; 2 = poco probabile; 3 = probabile; 4 = molto probabile; 5 = altamente probabile.

2. Valutazione dell'impatto

Critero 1: impatto organizzativo	
Rispetto al totale del personale impiegato nel singolo servizio (unità organizzativa semplice) competente a svolgere il processo (o la fase del processo di competenza della PA) nell'ambito della singola PA, quale percentuale di personale è impiegata nel processo? (Se il processo coinvolge l'attività di più servizi nell'ambito della stessa PA occorre riferire la percentuale al personale impiegato nei servizi coinvolti)	
fino a circa il 20% = 1	1
fino a circa il 40% = 2	
fino a circa il 60% = 3	
fino a circa il 80% = 4	
fino a circa il 100% = 5	
punteggio assegnato	1
Critero 2: impatto economico	
Nel corso degli ultimi cinque anni sono state pronunciate sentenze della Corte dei Conti a carico di dipendenti (dirigenti o dipendenti) della PA o sono state pronunciate sentenze di risarcimento del danno nei confronti della PA per la medesima tipologia di evento o di tipologie analoghe?	
No = 1	1
Si = 5	
punteggio assegnato	1
Critero 3: impatto reputazionale	
Nel corso degli ultimi anni sono stati pubblicati su giornali o riviste articoli aventi ad oggetto il medesimo evento o eventi analoghi?	
No = 0	0
Non ne abbiamo memoria = 1	
Si, sulla stampa locale = 2	
Si, sulla stampa nazionale = 3	
Si, sulla stampa locale e nazionale = 4	
Si sulla stampa, locale, nazionale ed internazionale = 5	
punteggio assegnato	0
Critero 4: impatto sull'immagine	
A quale livello può collocarsi il rischio dell'evento (livello apicale, intermedio, basso), ovvero la posizione/il ruolo che l'eventuale soggetto riveste nell'organizzazione è elevata, media o bassa?	
a livello di addetto = 1	
a livello di collaboratore o funzionario = 2	
a livello di dirigente di ufficio non generale, ovvero posizione apicale o posizione organizzativa = 3	
a livello di dirigente d'ufficio generale = 4	4
a livello di capo dipartimento/segretario generale = 5	
punteggio assegnato	4
Valore stimato dell'impatto	1,50
0 = nessun impatto; 1 = marginale; 2 = minore; 3 = soglia; 4 = serio; 5 = superiore	

3. Valutazione complessiva del rischio

Valutazione complessiva del rischio = probabilità x impatto	6
--	----------

Allegato 1.2) al Piano per la prevenzione della corruzione triennio 2016/2018

GESTIONE DEL RISCHIO								
AREA N.	PROCESSO	ESEMPLIFICAZIONE RISCHIO	PROBABILITA' ACCADIMENTO	IMPATTO	VALORE IMPATTO E PROBABILITA'	FASCIA RISCHIO	MISURE	RESP. MIS. (SETTORE)
A 1	Assunzioni a tempo determinato mediante liste di collocamento	Previsione di requisiti di accesso "personalizzati" ed insufficienza meccanismi oggettivi e trasparenti idonei a verificare il possesso di requisiti attitudinali e professionali allo scopo di favorire candidati particolari -Inosservanza regole procedurali a garanzia trasparenza e imparzialità	2,50	1,75	4,37	MEDIA	-osservanza puntuale regole procedurali a garanzia trasparenza e imparzialità - previsione requisiti predeterminati - obblighi trasparenza -verifica insussistenza conflitto di interesse Commissione/responsabile procedimento e settore -verifica tempestiva requisiti dichiarati -consegna e sottoscrizione codici comportamento	I°
A 2	Assunzioni a tempo determinato mediante selezione pubblica o utilizzo di graduatorie esistenti	-Previsione di requisiti di accesso "personalizzati" ed insufficienza meccanismi oggettivi e trasparenti idonei a verificare il possesso di requisiti attitudinali e professionali -Inosservanza regole procedurali a garanzia trasparenza e imparzialità --Irregolare composizione commissione allo scopo di favorire candidati particolari	2,50	1,75	4,37	MEDIA	-osservanza puntuale regole procedurali a garanzia trasparenza e imparzialità - previsione requisiti predeterminati - obblighi trasparenza -verifica insussistenza conflitto di interesse Commissione/ responsabile procedimento e settore -verifica tempestiva requisiti dichiarati -consegna e sottoscrizione codici comportamento	I°
A 3	Assunzioni a tempo indeterminato mediante liste di collocamento	-Previsione di requisiti di accesso "personalizzati" ed insufficienza meccanismi oggettivi e trasparenti idonei a verificare il possesso di requisiti attitudinali e professionali -Inosservanza regole procedurali a garanzia trasparenza e imparzialità --Irregolare composizione commissione allo scopo di favorire candidati particolari	2,50	1,75	4,37	MEDIA	-osservanza puntuale regole procedurali a garanzia trasparenza e imparzialità - previsione requisiti predeterminati - obblighi trasparenza -verifica insussistenza conflitto di interesse Commissione /responsabile procedimento e settore -verifica tempestiva requisiti dichiarati -consegna e sottoscrizione codici comportamento	I°
A 4	Assunzioni a tempo indeterminato mediante concorso	-Previsione di requisiti di accesso "personalizzati" ed insufficienza meccanismi oggettivi e trasparenti idonei a verificare il possesso di requisiti attitudinali e professionali -Inosservanza regole procedurali a garanzia trasparenza e imparzialità --Irregolare composizione commissione allo scopo di favorire candidati particolari	2,50	1,75	4,37	MEDIA	-osservanza puntuale regole procedurali a garanzia trasparenza e imparzialità - previsione requisiti predeterminati - obblighi trasparenza -verifica insussistenza conflitto di interesse Commissione /responsabile procedimento e settore -verifica tempestiva requisiti dichiarati -consegna e sottoscrizione codici comportamento	I°

A 5	Assunzioni a tempo indeterminato mediante mobilità esterna	-Previsione di requisiti di accesso "personalizzati" ed insufficienza meccanismi oggettivi e trasparenti idonei a verificare il possesso di requisiti attitudinali e professionali -Inosservanza regole procedurali a garanzia trasparenza e imparzialità --Irregolare composizione commissione allo scopo di favorire candidati particolari	2,50	1,75	4,37	MEDIA	-osservanza puntuale regole procedurali a garanzia trasparenza e imparzialità - previsione requisiti predeterminati - obblighi trasparenza -verifica insussistenza conflitto di interesse Commissione /responsabile procedimento e settore -verifica tempestiva requisiti dichiarati -consegna e sottoscrizione codici comportamento	I°
A 6	Concorso per la progressione in carriera	Insufficienza meccanismi selettivi oggettivi e trasparenti	2,50	1,75	4,37	MEDIA	-Previsione meccanismi predeterminati selettivi oggettivi e trasparenti - Obblighi trasparenza -verifica insussistenza conflitto di interesse Responsabile procedimento e settore -verifica tempestiva requisiti dichiarati	I°
B 1	Procedure negoziate per affidamento lavori	-Utilizzo procedura al di fuori dei casi previsti --frazionamento artificioso dei contratti -Mancata verifica requisiti dichiarati	2,83	1,50	4,25	MEDIA	-utilizzo procedura nei casi e per gli importi previsti dal Regolamento per i servizi in economia -motivazione puntuale in merito alla scelta della procedura -assicurare rotazione mediante predisposizione di elenchi o mediante pubblicazione preavviso per manifestazioni interesse -tempestiva verifica requisiti dichiarati -obblighi in materia di trasparenza -previsione risoluzione contratto per mancato rispetto codici comportamento --verifica insussistenza conflitto di interesse Responsabile procedimento e settore e osservanza del divieto di conferimento incarichi a dipendenti in pensione	III°
B 2	Procedure negoziate per affidamento forniture beni e servizi	-Utilizzo procedura al di fuori dei casi previsti -Frazionamento artificioso dei contratti -Mancata verifica requisiti dichiarati -Omesso ricorso MEPA, Convenzioni CONSIP INTERCENT ER	2,83	1,50	4,25	MEDIA	-preventiva verifica inesistenza convenzioni CONSIP e Intercent ER e inesistenza metaprodotto sul MEPA -preventiva verifica convenienza procedura rispetto alle convenzioni esistenti e comunicazione controllo interno --utilizzo procedura nei casi e per gli importi previsti dal Regolamento per i servizi in economia -motivazione puntuale in merito alla scelta della procedura --assicurare rotazione mediante predisposizione di elenchi o mediante pubblicazione preavviso per manifestazioni interesse -tempestiva verifica requisiti dichiarati -Obblighi in materia di trasparenza -previsione risoluzione contratto per mancato rispetto codici comportamento o in caso di stipula convenzioni con prezzi più convenienti per i contratti ad	I° II° III°

							esecuzione continuata -verifica insussistenza conflitto di interesse e osservanza di divieto di conferimento incarichi a dipendenti in pensione	
B 3	Affidamento diretto per contratti valore <40.000,00	-Utilizzo procedura al di fuori dei casi previsti -Frazionamento artificioso dei contratti -Omesso ricorso MEPA, Convenzioni CONSIP INTERCENT ER per fornitura beni e servizi	2,83	1,50	4,25	MEDIA	-preventiva verifica inesistenza convenzioni CONSIP e Intercent ER e inesistenza metaprodotto sul MEPA -puntuale motivazione ricorso affidamento diretto -tempestiva verifica requisiti dichiarati -verifica congruità prezzo -obblighi in materia di trasparenza -previsione risoluzione contratto per mancato rispetto codici comportamento in caso di stipula convenzioni con prezzi più convenienti per i contratti ad esecuzione continuata -verifica insussistenza conflitto di interesse e osservanza di divieto di conferimento incarichi a dipendenti in pensione	I° II° III°
B 4	Affidamento contratti con criterio offerta economicamente più vantaggiosa	Utilizzo distorto per agevolare l'aggiudicazione ad un concorrente predeterminato --Irregolare composizione commissione allo scopo di favorire candidati particolari	2,33	1,50	3,49	BASSA	-elaborazione criteri oggettivi e chiari che lascino meno spazio possibile ad interpretazioni soggettive -nomina commissione dopo scadenza termine per presentazione offerta e dichiarazione componenti in merito a insussistenza conflitti di interesse	I° II° III°
B 5	Varianti in corso di esecuzione dei contratti	Ammissione varianti in difformità alla normativa vigente per consentire all'appaltatore di recuperare il ribasso offerto in sede di gara	2,67	1,50	4	BASSA	-motivazione presupposti per varianti in corso d'opera con espresso richiamo della casistica prevista dalla normativa di settore	I° II° III°
B 6	Subappalto	Accordi collusivi tra imprese partecipanti ad una gara volti a manipolare gli esiti, utilizzando il meccanismo del subappalto come modalità per distribuire i vantaggi dell'accordo a tutti i partecipanti allo stesso	2,33	1,50	3,49	BASSA	- indicazione subappalto in sede di offerta -verifica puntuale presupposti per la prescritta autorizzazione con espresso richiamo della normativa di settore	I° II° III°
B 7	Verifica anomalia offerta	Aggiudicazione sotto costo a scapito della qualità del risultato	2,83	1,50	4,25	BASSA	sottoporre a verifica le offerte anormalmente basse anche qualora le offerte siano inferiori a 5 nei casi di evidente anomalia, a beneficio della corretta esecuzione del contratto	I° II° III°
B 8	Incarichi esterni ex D.Lgs. 163/2006	Violazione normativa di settore al fine di favorire professionisti compiacenti	2,50	1,50	3,75	BASSA	-Motivazione puntuale in merito alle carenze di organico -Assicurare rotazione mediante predisposizione di elenchi o mediante pubblicazione preavviso per manifestazioni interesse -tempestiva verifica requisiti dichiarati -Obblighi in materia di trasparenza -previsione risoluzione contratto per mancato rispetto codici comportamento -Verifica insussistenza conflitto di interesse commissione /Responsabile procedimento e settore e osservanza del divieto di conferimento incarichi a	III

							dipendenti in pensione	
C 1	Permesso di costruire in aree assoggettate ad autorizzazione paesaggistica	Riconoscimento compatibilità paesaggistica in violazione della normativa di settore	3,17	1,50	4,76	BASSA	-verifica insussistenza conflitto di interesse responsabile procedimento e settore --trasparenza	III
C 2	Permesso di costruire	-Rilascio provvedimento in violazione della normativa di settore	2,83	1,50	4,25	BASSA	-verifica insussistenza conflitto di interesse responsabile procedimento e settore -trasparenza	III
C 3	Rilascio agibilità	Rilascio certificato in violazione della normativa di settore	2,83	1,50	4,25	BASSA	-verifica insussistenza conflitto di interesse responsabile procedimento e settore	III
C 4	Scia edilizia	Omesso controllo requisiti	2,83	1,50	4,25	BASSA	-verifica insussistenza conflitto di interesse responsabile procedimento e settore -tempestivo controllo	III
C 5	Cila	Omesso controllo	2,83	1,50	4,25	BASSA	-verifica insussistenza conflitto di interesse responsabile procedimento e settore - tempestivo controllo	III
C 6	Accertamento di conformità	Rilascio in violazione della normativa	2,83	1,50	4,25	BASSA	-verifica insussistenza conflitto di interesse responsabile procedimento e settore - tempestivo controllo	III
C 7	Scia Commercio	Omesso controllo	2,83	1,50	4,25	BASSA	-verifica insussistenza conflitto di interesse responsabile procedimento e settore - tempestivo controllo	II°
C 8	Rilascio contrassegni invalidi	Omissione controlli documentazione prodotta	2,33	1	2,33	BASSA	-verifica insussistenza conflitto di interesse responsabile procedimento e settore -tempestivo controllo	I°
C 9	Iscrizione anagrafica nel Comune	Omissione controlli finalizzata a consentire al soggetto l'accesso a servizi, vantaggi e benefici correlati alla residenza	2,33	0,75	1,75	BASSA	-verifica insussistenza conflitto di interesse responsabile procedimento e settore -tempestivo controllo	I°
C 10	Rilascio concessione occupazione suolo pubblico	-Rilascio al di fuori dei casi previsti dalla normativa -Omessa o errata applicazione del canone per agevolare l'interessato	2,50	1,50	3,75	BASSA	-verifica insussistenza conflitto di interesse responsabile procedimento e settore -trasparenza	II° III°
D 1	Concess. ed erogaz. sovvenz. Contributi, sussidi, aus. Fin., vantaggi economici a Enti e privati	-Concessione contributi in difformità alla disciplina di settore -concessione contributi sulla base di autocertificazioni e omesso controllo a campione per avvantaggiare determinati soggetti	3,00	1,50	4,50	BASSA	-verifica insussistenza conflitto di interesse responsabile procedimento e settore -monitoraggio rapporti -controlli a campione -trasparenza	I° II° III°
E 1	Provvedimento di pianific. urbanistica generale	Violazione normativa di settore al fine di agevolare privati	4,33	1,50	6,50	MEDIA	-trasparenza	III
E 2	Provvedimenti di pianificazione urbanistica attuativa	Violazione normativa di settore al fine di agevolare privati	4,00	1,50	6	MEDIA	-trasparenza-verifica insussistenza conflitto di interesse responsabile procedimento e settore -monitoraggio rapporti	III°